

T.C.
ADALET BAKANLIĐI
CEZA İNFAZ KURUMLARI İLE TUTUKEVLERİ
İŐYURLARI KURUMU

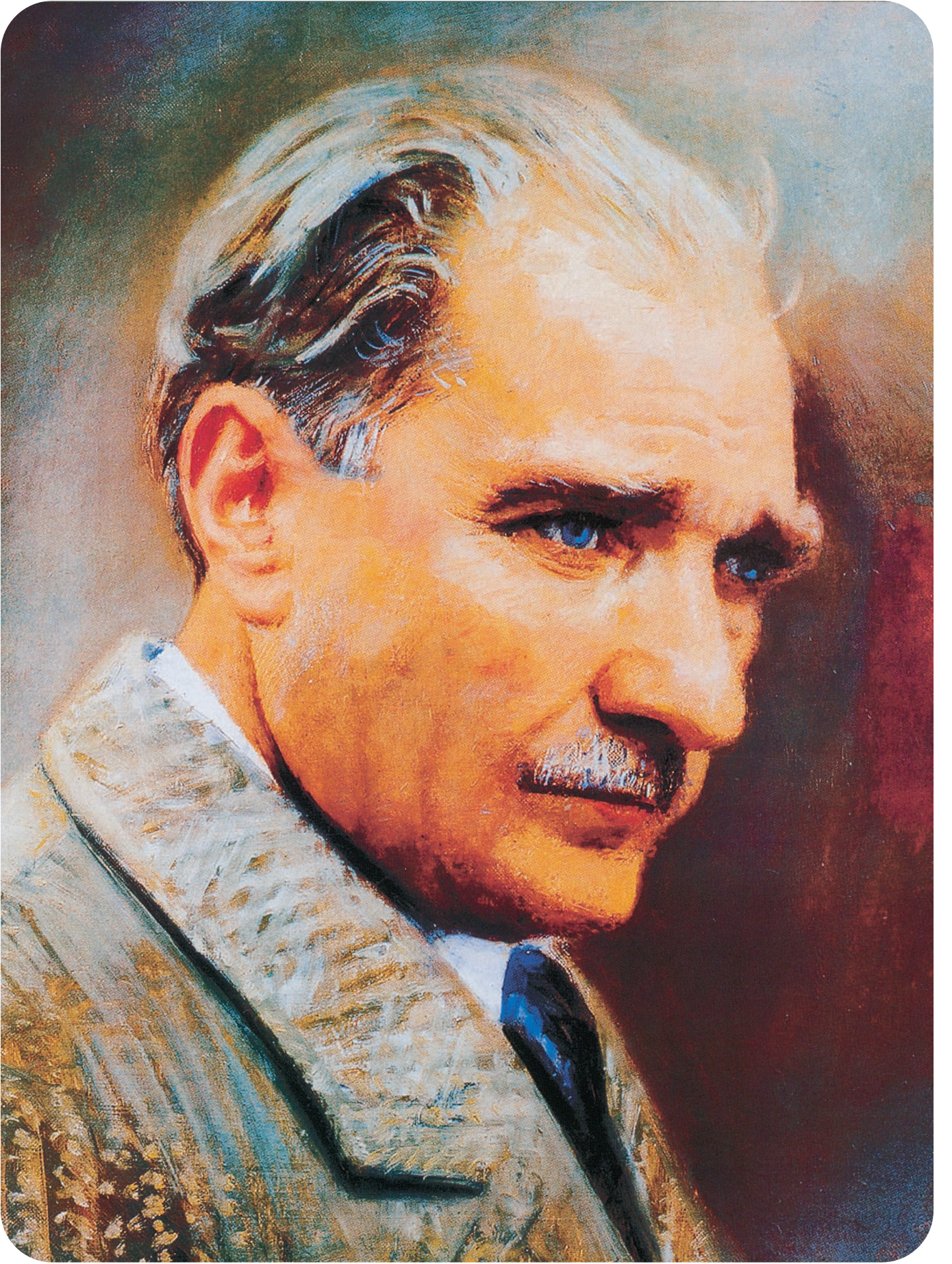

2025
FAALİYET RAPORU



Cezaevlerinin terbiye, ıslah ve iş esaslarına göre düzeltilmesi yolundaki hayırlı faaliyetlerin genişletilmesi, cemiyete; doğru yoldan saparak hürriyetlerini kaybetmiş olan binlerce vatandaşı faydalı birer uzuv olarak kazandırmaktadır.



Akın GÜRLEK
Adalet Bakanı

İşyurtları Kurumu, hükümlü ve tutukluların meslek edindirmelerini, çalışma disiplini kazanmalarını ve tahliye sonrası hayata daha güçlü bir başlangıç yapmalarını sağlayan örnek bir model olarak faaliyet göstermektedir. 2025 yılı içerisinde üretim kapasitemizi artırırken, kalite standartları yükseltilmiş; kamu kurum ve kuruluşlarıyla iş birliğimizi genişleterek yerli ve milli üretime katkı sağlamıştır. Tarımdan hayvancılığa, tekstilden mobilyaya, gıdadan el sanatlarına kadar pek çok alanda yürütülen faaliyetlerle hem ekonomik değer üretirken aynı zamanda sosyal fayda sağlanmıştır.

Çevreye duyarlı üretim anlayışını yaygınlaştırarak enerji tasarrufu ve atık yönetimi alanlarında önemli adımlar atılmış, iş sağlığı ve güvenliği standartlarımız daha da güçlendirilerek çalışma ortamları uluslararası normlara uygun hale getirilmiştir.

2025 yılında Adalet Bakanlığı ile Milli Eğitim Bakanlığı arasında imzalanan Eğitim ve Öğretim İş Birliği Protokolü kapsamında, mesleki eğitim programları çeşitlendirilerek hükümlü ve tutukluların sertifikalı eğitimlere erişimi artırılmış, böylelikle hükümlülerin yeniden suç işlemelerini önleyici ve toplumsal uyumu destekleyici bir fırsata dönüştürme hedefimize bir adım daha yaklaşarak tahliye

sonrası istihdam olanaklarının güçlendirilmesi yönünde somut adımlar atılmıştır.

Ceza infaz sistemimizin temel yaklaşımı; insanı merkeze alan, güvenliği esas alırken iyileştirmeyi ihmal etmeyen bir dengenin ürünüdür. Amacımız; cezanın sadece bir yaptırım değil, aynı zamanda bireyin topluma yeniden kazandırılması için bir imkân olduğu bilinciyle hareket eden örnek bir infaz modeli ortaya koymaktır. Adalet hizmetlerinin etkinliğini artırma ve hükümlü ve tutukluların topluma kazandırılmasını güçlendirme hedefi doğrultusunda faaliyetlerini sürdüren İşyurtları Kurumu, 2025 yılında da hükümlü ve tutuklunun mesleki edindirme, ya da var olan mesleklerini geliştirmek suretiyle birlikte iyileştirme odaklı üretim çalışmalarını kararlılıkla devam ettirmiştir. Tarım ve hayvancılıktan gıda üretimine, tekstilden mobilyaya, el sanatlarından sosyal tesis işletmeciliğine kadar birçok alanda gerçekleştirilen faaliyetler sayesinde hem kamu kurumlarımızın ihtiyaçları karşılanmış hem de milli ekonomimize önemli katkı sunulmuştur. Kurumsal kapasite geliştirme çalışmalarına da ağırlık verilerek üretim süreçlerinde etkinlik artırılmış, iş sağlığı ve güvenliği standartları güçlendirilmiştir.

İşyurtları Kurumu, insan onurunu esas alan, iyileştirme

odaklı ve üretken bir infaz anlayışının en güçlü temsilcilerinden biri olarak 2025 yılında da kamu kaynaklarının etkin, verimli ve şeffaf kullanımını ilke edinilmiştir.

Önümüzdeki dönemde de daha güçlü bir kurumsal yapı, daha yüksek üretim kapasitesi ve daha etkin iyileştirme programları ile çalışmalarımızı sürdüreceğ; toplumsal barışa ve ekonomik kalkınmaya katkı sunmaya devam edecek olan İşyurtları Kurumunun 2025 Yılı Faaliyet Raporunun ülkemiz ve milletimiz için hayırlı olmasını dilerim.



Sedat AYYILDIZ
Adalet Bakan Yardımcısı
İşyurtları Kurumu Yüksek Kurulu Başkanı

İşyurtları Kurumu, hükümlü ve tutukluların meslek edinmelerini, üretim süreçlerine katılarak topluma yeniden kazandırılmalarını ve tahliye sonrası hayata güçlü bir başlangıç yapmalarını hedefleyen önemli bir kamu hizmetini yerine getirmektedir. Ceza infaz sistemimizin temel amaçlarından biri olan iyileştirme ve topluma kazandırma misyonu doğrultusunda yürütülen çalışmalar, 2025 yılında da kararlılıkla sürdürülmüştür.

2025 yılı içerisinde ülke genelindeki ceza infaz kurumlarımız bünyesinde faaliyet gösteren 378 işyurdu müdürlüğünde; tarım ve hayvancılıktan gıda üretimine, tekstilden mobilyaya, el sanatlarından hizmet sektörüne kadar geniş bir yelpazede üretim gerçekleştirilmiştir. Bu faaliyetler sayesinde binlerce hükümlü ve tutuklu mesleki eğitim almış, iş disiplini kazanmış ve üretime aktif katılım sağlamıştır. Böylece yalnızca ekonomik bir değer ortaya konulmamış; aynı zamanda sosyal fayda üretilmiş, bireylerin özgüven ve sorumluluk bilinci güçlendirilmiştir. İşyurtları Kurumu'nun faaliyetleri, yalnızca ekonomik göstergelerle değil; toplumsal iyileşmeye sunduğu katkıyla da değerlidir. Üretim sürecine katılan her birey, topluma yeniden kazandırma hedefimizin somut bir göstergesidir. Bu anlayışla yürütülen çalışmalar, insan

onurunu merkeze alan infaz politikamızın en güçlü uygulama alanlarından birini oluşturmaktadır.

Kurumumuz, sürdürülebilirlik ve kalite standartlarını esas alarak üretimde yerli kaynak kullanımını teşvik etmiş, çevreye duyarlı uygulamaları yaygınlaştırmıştır. Enerji verimliliği projeleri, atık yönetimi çalışmaları ve tasarruf tedbirleriyle hem maliyet etkinliği sağlanmış hem de çevresel sorumluluk bilinci güçlendirilmiştir. Bu kapsamda Sıfır Atık Projesi çerçevesinde Sincan, İzmir ve Tarsus Ceza İnfaz Kurumları kampüslerinde Ambalaj Atığı Toplama ve Ayırma Tesisleri faaliyete geçirilmiş; söz konusu tesislerde 2025 yılı içerisinde toplam 1.248 ton atık değerlendirilmiştir. Tehlikesiz atık kapsamında 660 ton kâğıt atık ve 588 ton karışık atık (cam, kâğıt, metal) geri dönüştürülerek ekonomiye kazandırılmıştır.

Kamu kurum ve kuruluşları başta olmak üzere özel sektörle geliştirilen iş birlikleri sayesinde ürün ve hizmet çeşitliliği artırılmış, üretilen ürün çeşitliliği halka açık satış mağazaları ve Daire Başkanlığınca düzenlenen İşyurtları Ürün ve El Sanatları Fuarlarıyla yoluyla halkımızla buluşturularak elde edilen gelirler, yeniden üretime ve eğitime yönlendirilerek sürdürülebilir bir ekonomik yapı desteklenmiştir.

2025 yılı faaliyetleri, hesap verebilirlik ve şeffaflık ilkeleri doğrultusunda düzenli olarak izlenmiş; performans göstergeleri ışığında değerlendirilmiştir. Kurumumuz, insan onurunu esas alan yaklaşımıyla yalnızca üretim yapan bir yapı değil, aynı zamanda topluma kazandırma sürecinin önemli bir aktörü olma misyonunu sürdürmüştür. 2025 yılı boyunca özveriyle görev yapan yöneticilerimize, tüm kurum personelimize ve emeği geçen herkese teşekkür ediyor; hazırlanan bu faaliyet raporunun şeffaflık ve hesap verebilirlik ilkeleri doğrultusunda kamuoyunu bilgilendirme amacına hizmet etmesini temenni ediyorum.

İŞYURLARI KURUMU YÜKSEK KURULU ÜYELERİ



Sedat AYYILDIZ
Başkan
Bakan Yardımcısı



Enis Yavuz YILDIRIM
Üye
Ceza ve Tevkifleri Genel Müdürü



Tahir HIRSLI
Üye
Strateji Geliştirme Başkanı



İbrahim ÇETİN
Üye
Destek Hizmetleri Daire Başkanı



Hüsnu GEZGİNCİ
Üye
İşyurları Kurumu Daire Başkanı

Sekreteryaya
Ceza İnfaz Kurumları ile Tutukevleri
İşyurları Kurumu

İÇİNDEKİLER

	Bakanın Sunuşu	4
	Üst Yöneticinin Sunuşu	6
	İçindekiler	10
	Yönetici Özeti	11
I.	GENEL BİLGİLER	13
A.	Misyon ve Vizyon	13
B.	Yetki, Görev ve Sorumluluklar	13
C.	İdareye İlişkin Bilgiler	15
1.	Fiziksel Yapı	16
2.	Teşkilat Yapısı	16
3.	Teknoloji ve Bilişim Altyapısı	20
4.	İnsan Kaynakları	20
5.	Sunulan Hizmetler	20
6.	Yönetim ve İç Kontrol Sistemi	20
II.	AMAÇLAR ve HEDEFLER	22
A.	Temel Politika ve Öncelikler	22
B.	İdarenin Stratejik Planında Yer Alan Amaçlar ve Hedefler	24
III.	FAALİYETLERE İLİŞKİN BİLGİ VE DEĞERLENDİRMELER	26
A.	Malî Bilgiler	26
1.	Bütçe Uygulama Sonuçları	26
2.	Temel Malî Tablolara İlişkin Açıklamalar	28
3.	Malî Denetim Sonuçları	30
B.	Performans Bilgileri	31
1.	Program, Alt Program, Faaliyet Bilgileri	31
2.	Performans Sonuçlarının Değerlendirilmesi	32
İ.	Alt Program Hedef ve Göstergeleriyle İlgili Gerçekleşme Sonuçları ve Değerlendirmeler	32
İİ.	Performans Denetim Sonuçları	35
3.	Stratejik Plan Değerlendirme Tabloları	36
4.	Performans Bilgi Sisteminin Değerlendirilmesi	41
5.	Diğer Hususlar	42
IV.	KURUMSAL KABİLİYET VE KAPASİTENİN DEĞERLENDİRİLMESİ	78
A.	Üstünlükler	78
B.	Zayıflıklar	78
C.	Değerlendirme	79
V.	ÖNERİLER VE TEDBİRLER	80
	EKLER	81

YÖNETİCİ ÖZETİ

Ceza İnfaz Kurumları İle Tutukevleri İşyurtları Kurumu, hükümlülere bir meslek ve sanat öğretmek veya var olan meslek ve sanatlarını geliştirmek suretiyle onları tahliye sonrası yaşamlarına donanımlı bir şekilde hazırlayan ve özgüven sahibi bireyler olarak topluma kazandırmaya yardımcı olan Adalet Bakanlığına bağlı özel bütçeli bir kurumdur.

İşyurtları Kurumu, toplumsal sorumluluk bilinciyle hareket ederek, hükümlü ve tutuklulara işbaşı mesleki eğitim imkânı sağlayan, sürdürülebilir üretim süreçleriyle Türkiye ekonomisine katkı sunan güçlü bir kurum olarak faaliyetlerine devam etmektedir.

İşyurtlarında verilen eğitim; uygulamalı ve iş başında eğitimin güzel bir örneğidir. Bu eğitim sürecinde hükümlü ve tutuklular, uygulamalı ve tekrarlı olarak öğrendikleri bilgi ve becerileri kalıcı deneyimlere dönüşmekte, gerçek zamanlı geri bildirimlerle hatalar ve verimsizlikler azalırken üretim süreci hızlanmakta, eğitim ve üretim arasındaki bu döngü ile bir yandan hükümlü ve tutuklular meslek edinirken bir yandan da ülke ekonomisine katkı sağlanmaktadır.

İşyurtları Kurumu; kamu kurum ve kuruluşları başta olmak üzere belediyeler, meslek örgütleri ve çeşitli sivil toplum kuruluşlarıyla işbirliği çalışmaları da yürütmektedir. Milli Eğitim Bakanlığı ile imzalanan Eğitim ve Öğretim İş Birliği Protokolü uyarınca, hükümlülerin tahliye sonrasına bir meslek sahibi olmalarını sağlamak üzere ceza infaz kurumları bünyesinde ülke genelinde meslek okulları açılması için çalışmalar devam etmekte olup; 2025 yılında açılan 15 yeni mesleki eğitim merkeziyle birlikte ceza infaz kurumlarında açılan mesleki eğitim merkezi sayısı toplam 67'ye ulaşmıştır. Bu merkezlerde eğitim gören hükümlülere verilen toplam belge sayısı 2025 yılı itibarıyla 17.244'e ulaşmıştır.

İşyurtları kurumu taşra teşkilatında yer alan işyurdu müdürlüklerinde çevre dostu uygulamalara yönelik yatırımlar yapılmış, atık yönetimi ve enerji verimliliği konularında önemli adımlar atılmıştır. Sıfır Atık Projesi kapsamında Ambalaj Atığı ve Ayırma Tesislerinde cam kağıt ve metal gibi atıklar geri dönüştürülmek üzere ülke ekonomisine kazandırılmıştır. Yenilenebilir enerji kaynaklarını değerlendirme yaklaşımı çerçevesinde ise Uşak E Tipi Kapalı Ceza İnfaz Kurumu İşyurdu Müdürlüğü ve Foça Açık Ceza İnfaz Kurumu İşyurdu Müdürlüğünde bulunan güneş enerjisi ve biyogaz sistemlerinden elektrik enerjisi üretilmektedir.

İşyurtları Kurumu merkez ve taşra faaliyetlerine ilişkin olarak hazırlanan bu raporda;

- a) İşyurtları Kurumu hakkında genel bilgilere,
- b) İşyurtları Kurumu merkez ve taşra teşkilatının bütçe uygulama sonuçları, mesleki eğitim kapsamında işyurtlarında çalıştırılan hükümlü ve tutukluların gündelikleri ve sigorta primleri, Kuruma ait taşınır ve taşınmaz varlık bilgileri gibi Kurumun mali bilgileri, performans göstergeleri, stratejik plan değerlendirme tabloları gibi bütçesel verilere,
- c) Kurumun merkez ve taşra teşkilatı tarafından gerçekleştirilen faaliyetlere ve hayata geçirilen projelere,
- d) Kurumsal kabiliyet ve kapasitenin değerlendirilmesine yönelik bulgulara,
- e) Öneri ve tedbirlere yer verilmiştir.

Bu rapor, İşyurtları Kurumunun vizyonu ve misyonu doğrultusunda 2025 yılı içerisinde gerçekleştirdiği tüm faaliyetlerini “Sorumluluk bilinci, dürüstlük, tarafsızlık, şeffaflık, hesap verebilirlik, açıklık ve tutarlılık” ilkeleri gözetilerek hazırlanmıştır.

I. GENEL BİLGİLER

I. GENEL BİLGİLER

A. Misyon ve Vizyon

MİSYON

Hükümlü ve tutukluların işyurdu faaliyetlerine katılımını sağlayarak, onlara meslek edindirmek ya da var olan mesleklerini geliştirmek suretiyle onları topluma yeniden kazandırmaktır.

VİZYON

Hükümlü ve tutukluların tamamının, çağdaş koşullarda üretime katılmalarını sağlayarak, işyurdu faaliyetlerinde dünyaya örnek olmaktır.

B. Yetki, Görev ve Sorumluluklar

1. Kavram

Ülkemizde, ceza infaz kurumlarında bulunan hükümlülere meslek öğretmek veya var olan mesleklerini korumak amacıyla 1997 yılında 4301 sayılı Kanunla İşyurtları Kurumu kurulmuştur. Bakanlıklara Bağlı, İlgili, İlişkili Kurum ve Kuruluşlar ile Diğer Kurum ve Kuruluşların Teşkilatı Hakkında 4 nolu Cumhurbaşkanlığı Kararnamesi ile yeniden düzenlenmiştir. Kararnameye göre, "İşyurdu" kavramı; hükümlü ve tutukluların meslek ve sanatlarını koruyup geliştirmek veya bunlara bir meslek ve sanat öğretmek suretiyle üretilen ekonomik değerleri pazarlamak için ceza infaz kurumları ile tutukevleri bünyesinde oluşturulan tesis, atölye ve benzeri üniteleri ifade etmektedir.

2. İşyurtlarının Amacı

Ceza infaz kurumlarımızda yürütülen işyurtları çalışmalarının temel amacı; meslek sahibi olan hükümlü ve tutukluların sahip oldukları meslek ve sanatı koruyup geliştirmek, meslek sahibi olmayan hükümlü ve tutukluların meslek ve sanat öğrenmelerini sağlamaktır. Yukarıda açıklanan işyurtları çalışmalarının ceza infaz sistemimizin amacı kapsamında değerlendirilmesi gerekmektedir. Bu kapsamda ceza adalet sistemimizin amacı, hükümlülerin topluma kazandırılmasıdır. Bu amacı gerçekleştirmek üzere, hükümlülerin suç işleme nedeni belirlenmekte ve bu nedenin ortadan kaldırılmasına yönelik psiko sosyal faaliyetler ve eğitim çalışmaları gerçekleştirilmektedir.

Ceza infaz kurumlarında yürütülen psiko-sosyal çalışmalar kapsamında; hükümlülerin kuruma ilk girişinde psikologlar ve sosyal hizmet uzmanları tarafından "ilk görüşmeleri" yapılmakta, bu görüşme sonunda hükümlünün psiko sosyal alanda

ihtiyaçları belirlenmektedir. Hükümlülerin ihtiyacına göre psiko sosyal faaliyetler, "bireysel görüşmeler" ile "grup çalışmaları" halinde yürütülmekte, öfke kontrol, madde bağımlılığı gibi programlar uygulanmaktadır. Bu programlar ve çalışmalar, çocuklar ve yetişkinler için farklı yapılandırılmış olup ayrı ayrı uygulanmaktadır.

Eğitim çalışmaları ceza infaz kurumlarında genel eğitim ve mesleki eğitim kapsamında gerçekleştirilmektedir. Temel eğitim çalışmaları okuma yazma eğitiminden lisans ve lisansüstü eğitime kadar her alanda verilmektedir. Bu eğitimler kapalı ceza infaz kurumlarında uzaktan eğitim, açık ceza infaz kurumlarında uzaktan veya örgün eğitim yoluyla sürdürülmektedir. Eğitim çalışmalarının bir bölümünü "mesleki eğitim" faaliyetleri oluşturmaktadır. Hükümlülerin ceza infaz kurumlarından salıverildikten sonra iş bulabilmeleri veya kendi işlerini kurabilmeleri amacıyla; hükümlülerin geçmişte aldıkları eğitim, bireysel becerileri ve istekleri, salıverildikten sonra yaşayacakları yerdeki istihdam olanakları dikkate alınarak "mesleki ihtiyaç değerlendirmeleri" yapılmakta, bu değerlendirme kapsamında hükümlüler meslek kurslarına yönlendirilmektedir. Ceza infaz kurumlarında sürdürülen meslek edindirme kursları Millî Eğitim Bakanlığı Halk Eğitim Müdürlükleri ve Türkiye İş Kurumu tarafından gerçekleştirilmektedir.

Hükümlüler meslek edindirme kursları tarafından kendilerine verilen teorik eğitimi işyurtlarında çalışarak pratiğe dönüştürmekte, bizzat mesleğini uygulayarak mesleki tecrübesini artırmakta, yine işyurtlarında çalışma sayesinde ekip çalışması, iletişim, zaman yönetimi gibi becerilerini geliştirmektedir.

Kısaca açıklanan bu genel tablo içinde işyurtları ticari bir amacı olmayan, hükümlülerin mesleki tecrübelerini artırmayı hedefleyen ve hükümlülerini ceza infaz kurumundan salıverme sonrasına hazırlayan önemli bir kurumdur.

İşyurtları; açıklanan bu amacı gerçekleştirmek üzere, sürekli yenilenen ve son teknoloji makinelerin bulunduğu atölyelerde çalışmalarını sürdürmekte, uzman kişiler tarafından çalışma esnasında sürekli eğitim verilmekte, gerek kamu kurumları ile yapılan protokoller gerekse özel sektörle gerçekleştirilen işbirlikleri ile hükümlülerin kamu ve özel sektör çalışma yöntemlerini öğrenmesi sağlanmaktadır.

3. İşyurtları Kurumunun Gelirleri

İşyurtları Kurumunun sermaye kaynakları Bakanlıklara Bağlı,

İlgili, İlişkili Kurum ve Kuruluşlar ile Diğer Kurum ve Kuruluşların Teşkilatı Hakkında 4 nolu Cumhurbaşkanlığı Kararnamesi 80'inci maddesinde sayılmıştır. Bunlar;

- İşyurtları faaliyetlerinden elde edilen gelir ve kârlar,
- 30.6.1934 tarihli ve 2548 sayılı Kanun'un 1'inci maddesine göre tahsil edilen harçlar ile 2'nci maddesine göre alınacak yiyecek bedelleri,
- 492 sayılı Harçlar Kanunu'na göre alınan yargı ve noter harçlarının % 35'i,
- Ceza infaz kurumları ile işyurtlarının hizmet dışı bırakılan eşya ve araçlarla diğer malzemelerinin satışından elde edilen gelirler,
- Bağış ve yardımlar,
- Faiz ve sair gelirlerdir.

4. Mevzuat

- 09.07.1934 tarihli ve 2747 sayılı Resmî Gazete'de yayınlanılan 2548 sayılı Ceza Evleriyle Mahkeme Binaları İnşası Karşılığı Olarak Alınacak Harçlar ve Mahkumlara Ödettirilecek Yiyecek Bedelleri Hakkında Kanun,
- 09.08.1997 tarihli ve 23075 sayılı Resmî Gazete'de yayımlanan 4301 sayılı Ceza İnfaz Kurumları İle Tutukevleri İşyurtları Kurumuna İlişkin Bazı Mali Hükümlerin Düzenlenmesi Hakkında Kanun,
- 29.12.2004 tarihli ve 25685 sayılı Resmî Gazete'de yayımlanan 5275 sayılı Ceza ve Güvenlik Tedbirlerinin İnfazı Hakkında Kanun,
- 15.07.2018 tarihli ve 30479 sayılı Resmi Gazetede yayımlanan Bakanlıklara Bağlı, İlgili, İlişkili Kurum ve Kuruluşlar ile Diğer Kurum ve Kuruluşların Teşkilatı Hakkında 4 nolu Cumhurbaşkanlığı Kararnamesi.
- 29.03.2020 tarihli ve 31083 sayılı Resmî Gazetede yayımlanan Ceza İnfaz Kurumlarının Yönetimi İle Ceza ve Güvenlik Tedbirlerinin İnfazı Hakkında Yönetmelik
- 27.12.2005 tarihli ve 26036 sayılı Resmî Gazete'de yayımlanan Ceza İnfaz Kurumları İle Tutukevleri İşyurtları Kurumu ve İşyurtlarının İdare ve İhale Yönetmeliği,
- Merkezi Yönetim Muhasebe Yönetmeliği, (Merkezi 15 Yönetim içerisinde yer alan bütün kamu kurumlarını kapsamaktadır. Kurumumuz 5018 sayılı Kanunun II sayılı cetvelinde yer alan

özel bütçeli bir kurum olması nedeniyle, bu yönetmelik kapsamına girmektedir. Merkezi Yönetim Muhasebe Uygulama Yönetmeliğinin yürürlüğe girmesiyle Merkezi Yönetim kapsamındaki bütün kamu kurumlarının daha önceki muhasebe yönetmelikleri yürürlükten kalkmıştır.)

- 14.06.2018 tarihli ve 30451 sayılı Resmi Gazetede yayımlanan İşyurtları Ortak Üretim ve İşbirliği Programının Usul ve Esaslarına Dair Yönetmelik,
 - 01.11.2018 tarihli ve 30582 sayılı Resmi Gazetede yayımlanan Ceza İnfaz Kurumları ile Tutukevleri İşyurtları Kurumu Konsinye Satış İşlemlerine Dair Yönetmelik,
 - 14.01.2010 tarih ve 137/3 sayılı İşyurtları Kurumu Mevzuatı Uygulamaları Hakkındaki Genelge,
 - 27.04.2007 tarihli İşyurtları Kurumu ve İşyurtlarında Kullanılan Maliyet Hesapları ile Tutulacak Defter ve Belgelerin Düzenlenmesine Dair Yönerge,
- Kurumumuzla ilgili mevzuat tablo Ek - 1'dedir.

C. İdareye İlişkin Bilgiler

Bugün İşyurtları Kurumu adıyla faaliyetlerini sürdüren birimimiz, Cumhuriyet döneminde ilk olarak 14.06.1930 gün ve 1721 sayılı Hapishane ve Tevkifhanelerin Sureti İdaresi Hakkındaki Kanunla faaliyetine başlamış, bu Kanun'un 3'üncü maddesinde belirtilen "Adliye Vekaletince gösterilecek lüzum üzerine hapishanelerde işyurtları tesisi için Hükümetçe bütçeye lüzumu kadar tahsisat konulur" ibaresiyle işyurtlarının temelleri atılmıştır.

13.01.1943 gün ve 4358 sayılı Ceza ve Tevkifevleri Umum Müdürlüğünün Teşkilat ve Vazifeleri Hakkındaki Kanun ile iş esası üzerine kurulmuş bulunan ve kurulacak olan cezaevlerinin hükmi şahsiyeti haiz oldukları belirlenmiş, bu tür cezaevlerinin çalıştıkları inşaat, sanayi, ziraat vb. işkollarında rahatça üretim yapabilmelerini teminen çeşitli istisna ve muafiyetler getirilmiştir.

Hükümlülerin ıslahı ve topluma yeniden kazandırılmaları yönünde uygulanan yöntemlerin aşında gelen iş ve çalışmanın temini için tesis olunan işyurtlarının; yönetim, işletme ve muhasebe şeklinin belli kurallara bağlanması, hesap ve işlemlerin belli esaslar içinde yürütülmesi bakımından ilk olarak "Mütedavil Sermaye ile Çalışan İş Esası Alım ve Satım Usullerine ait Talimatname" hazırlanarak 1951 yılında yürürlüğe konulmuştur. Bu talimatname, 4358 sayılı Ceza ve Tevkifevleri Umum Müdürlüğünün Teşkilat ve Vazifeleri Hakkındaki

Kanun'un 9'uncu maddesinde belirtilen "Hükmi şahsiyeti haiz olan cezaevleriyle, ıslahevlerinin ve işyurtlarının mütedavil sermayesine ait hesap usulleri, Adliye ve Maliye Vekilliklerince müştereken tespit olunur" hükmüne istinaden hazırlanmıştır.

Kısaca "Hesap Talimatnamesi" olarak anılan bu talimatnamenin yürürlüğe girmesiyle işyurtlarının tâbi olduğu hesap usulleri ve işlemleriyle ilgili günümüzde kullanılan usul ve yöntemlerin temelleri atılmıştır. Aradan geçen zaman içinde muhtelif tarihlerde yukarıda belirtilen talimatnamenin bazı maddelerinde değişiklikler yapılarak uygulamaya devam edilmiş, 1980 yılında geniş kapsamlı değişiklikler yapılarak ismi, "Ceza İnfaz Kurumları İşyurtları Döner Sermaye Yönetmeliği" olarak değiştirilen mevzuat kapsamında faaliyetlerini Döner Sermaye Saymanlığı adı altında yürütmüştür.

10.09.1993 tarih ve 524 sayılı Kanun Hükmünde Kararnameyle İşletmeler ve İşyurtları Genel Müdürlüğü olarak kurulan ve faaliyetini yürüten birimimiz, bu Kanun Hükmünde Kararnamenin dayanağı yetki kanununun, Anayasa Mahkemesinin 29.07.1994 tarih ve 22005 sayılı Resmi Gazete'de yayımlanan kararı ile iptal edilmesi sonucu feshedilmiş, yeniden Döner Sermaye Saymanlığı adı altında görevini sürdürmüştür. 06.08.1997 gün ve 4301 sayılı Ceza İnfaz Kurumları ile Tutukevleri İşyurtları Kurumunun Kuruluş ve İdaresine İlişkin Kanun ile Adalet Bakanlığının bağlı bir kuruluşu olarak İşyurtları Kurumu oluşturulmuştur. Bu Kanun ile İşyurtları Kurumunun organları olan Yüksek Kurul, Daire Başkanlığı ve işyurtlarının kuruluşu, teşkilatı, idaresi ve çalışma esasları belirlenmiştir. Kurum, özel kanunla düzenlenmiş, tüzel kişiliği haiz, özel bütçeli bir kamu idaresi olarak yapılandırılmıştır. 09.07.2018 tarihli ve 30473 sayılı Resmi Gazetede (3. Mükerrer) yayımlanan 703 sayılı Anayasada Yapılan Değişiklik ve Uyum Sağlanması Amacıyla Bazı Kanun ve Kanun Hükmünde Kararnamelerde Değişiklik Yapılması Hakkında Kanun Hükmünde Kararnamesinin 64. md. ile 4301 sayılı Ceza İnfaz Kurumları ile Tutukevleri İşyurtları Kurumunun Kuruluş ve İdaresine İlişkin Kanununda bazı düzenlemeler getirilmiş, Kanunun adı da 4301 sayılı Ceza İnfaz Kurumları ile Tutukevleri İşyurtları Kurumuna İlişkin Bazı Mali Hükümlerin Düzenlenmesi Hakkında Kanun şeklinde değiştirilmiştir.

15.07.2018 tarihli ve 30479 sayılı Resmi Gazetede yayımlanan Bakanlıklara Bağlı, İlgili, İlişkili Kurum ve Kuruluşlar ile Diğer Kurum ve Kuruluşların Teşkilatı Hakkında 4 nolu Cumhurbaşkanlığı Kararnamesi ile yeniden düzenlenmiştir.

1. Fiziksel Yapı

Lojman, Bina ve Arsalar

Kurumumuz envanterine kayıtlı;

- 267 adet değişik amaçlar için kullanılan farklı özelliklerde araç,
- 38 adet adliye hizmet binası,
- 26.569,64 m² toplam alanlı muhtelif yerlerde 10 adet arsa,
- 1 adet Kargir Süt Ürünleri Fabrika Binası,
- 33 adet Hizmet Binası (5 mahalde 590 adet ceza infaz kurum personeli lojman dairesi, 21 mahalde 472 adet daireden oluşan adliye personeli lojmanı, 9 Adet Diğer Hizmet Binaları ve 1 adet satış mağazası)

bulunmaktadır.

Taşıtlar

Kurumumuza ait 267 adet taşıt bulunmaktadır ve buna ilişkin tablo Ek - 2'dedir.

Atölyelerde Kullanılan Makine ve Teçhizat İsyurdu müdürlükleri atölye ve tesislerinde kullanılan 60.829 adet makina demirbaş kaydı bulunmaktadır.

2. Teşkilat Yapısı

Merkez Teşkilat Yapısı

İşyurtları Kurumunun merkez teşkilatında, İşyurtları Kurumu Yüksek Kurulu ile İşyurtları Daire Başkanlığı bulunmaktadır. İşyurtları Kurumu Yüksek Kurulu; Bakanın görevlendireceği Bakan Yardımcısının başkanlığında, Bakanın belirleyeceği toplam 5 üyeden oluşur.

İşyurtları Kurumu Yüksek Kurulunun Görevleri;

- İşyurtlarının genel amaçlarını belirlemek.
- İşyurtları Kurumunun Genel Müdürlükçe hazırlanacak bütçesini onaylamak.

- İşyurtlarının kurulmasına veya kaldırılmasına karar vermek.
- Hükümlü ve tutukluların çalıştırılma usul ve esaslarını belirlemek.
- İşyurtları yönetim kurullarının önerisi üzerine 22/5/2003 tarihli ve 4857 sayılı İş Kanunu hükümlerine göre işyurtlarında istihdam edilecek işçilerin niteliklerine, çalıştırılmasına, ücretlerinin belirlenmesine ve bunların işten çıkarılmasına karar vermek.
- Yüksek iş performansı ile işyurduna yararlı olan personel ve hükümlülere prim ödenmesinin usul ve esaslarını belirlemek; yıllık bilançolarında tahakkuk edecek kârdan personel işçi ve hükümlülere Kanunda belirtilen kar payı ödenmesine ilişkin işyurdu yönetim kurullarının önerilerini karara bağlamak.
- Bakanlığın denetim programlarına ek olarak, işyurtlarının faaliyetlerinin adalet müfettişleri tarafından denetlenmesini Bakana önermek. • İşyurtları Kurumu ile işyurtlarının paralarının yatırılacağı bankaları belirlemek.
- Ceza infaz kurumları ve tutukevleri personeline İşyurtları Kurumu ve işyurtlarının hesaplarını tutturmak ve bu hesapları ilgilendiren işleri yaptırmak.
- İşyurtlarının yıllık iş program ve projelerini, bütçelerini, ek bütçelerini, faaliyet raporu ve netice hesaplarını onaylamak veya reddetmek.
- Genel Müdürün önerisiyle işyurtlarına işletme ihtiyaçları için kaynak tahsisi yapmak ve gerektiğinde birinden diğerine kaynak aktarması yapılmasına karar vermek.
- Genel bütçeden aylık alan kadrolu personelin işyurdunda çalıştırılmasına ilişkin Genel Müdürün önerilerini karara bağlamak.

İşyurtları Daire Başkanlığı;

İşyurtları Kurumu; Başkan, hakimler ile personelden oluşmakta olup, Bilgi İşlem Bürosu, Bütçe Bürosu, Destek Hizmetleri Bürosu, Eğitim Bürosu, Merkez Saymanlık Bürosu, Yüksek Kurul Bürosu, Satış Mağazaları ve Kantin İşletmeleri Bürosu, Kurumsal Gelişim, Ürün Geliştirme ve Pazarlama Bürosu, Lojman ve Ticari Üniteler Bürosu, Muhasebe Bürosu, Personel ve İnsan Kaynakları Bürosu, Planlama ve Uygulama Bürolarından oluşmaktadır.

İşyurtları Kurumu Yüksek Kurulu 2025 yılında 50 toplantı gerçekleştirerek, 3.875 konuyu görüşmüş ve karara bağlamıştır.

Daire Başkanlığının Görevleri;

- İşyurtları Kurumu Yüksek Kurulu kararlarını yerine getirmek.
- İşyurtlarını yönetmek, denetlemek ve hesap işlerini izlemek.
- Hükümlü ve tutukluların çalıştırılmalarıyla ilgili her türlü işlemi yürütmek, küçüklerin çalışma şartları bakımından ilgili bakanlık ve kamu kuruluşları ile işbirliği yapmak.
- İşyurtlarının yıllık iş program ve projelerini, bütçelerini, ek bütçelerini, faaliyet raporu ve netice hesaplarını İşyurtları Kurumu Yüksek Kuruluna sunmak.
- İşyurtlarında, İş Kanunu hükümlerine göre çalıştırılacak işçilere ilişkin işyurdu yönetim kurullarının önerilerini İşyurtları Kurumu Yüksek Kuruluna sunmak.
- İşyurtları Kurumu Yüksek Kurulunun sekretarya hizmetlerini yürütmek.
- Görev alanına giren konularda mevzuat yetersizliğine ve aksaklığına ilişkin inceleme ve araştırma yaparak İşyurtları Kurumu Yüksek Kuruluna öneride bulunmak, yönetmelik taslaklarını hazırlamak ve izlemek, görüş bildirmek, genelge düzenlemek.
- Kanunlarda ve bu Bölümde gösterilen ve Bakanlıkça verilen diğer görevleri yapmak.

Taşra Teşkilat Yapısı

Taşra teşkilatımız 31.12.2025 tarihi itibarıyla 164 kapalı ceza infaz kurumu, 76 kapalı-açık ceza infaz kurumu, 99 açık ceza infaz kurumu, 14 F tipi ceza infaz kurumu, 5 eğitimevi, 12 kadın kapalı, 8 kadın açık olmak üzere toplam 378 işyurdu müdürlüğünden oluşmaktadır. İşyurtları kurumunun taşra teşkilatında ceza infaz kurumu işyurdu yönetim kurulu bulunmaktadır. Yönetim kurulu; işyurdu müdürünün başkanlığında; işyurdu ikinci müdürü, muhasebe yetkilisi, idare memuru, ambar memuru, katip ve teknik personel görev yapmaktadır.

Ceza İnfaz Kurumu İşyurdu Yönetim Kurulunun Görevleri;

- İşyurdunun geliştirilmesine ve genel gidişine ait her türlü faaliyetlere yön vermek.
- Hükümlü ve tutukluların maddi ve manevi kalkınmalarına katkıda bulunacak eğitim, öğretim, sosyal, kültürel ve sportif program ve çalışmalarını uygulamak.

- 4857 sayılı İş Kanunu hükümlerine göre ücretleri işyurdundan ödenecek işçilerin kurum işlerinde çalıştırılmasını, ücretlerinin belirlenmesini ve bunların işten çıkarılmasını Daire Başkanlığına önermek.
- Kurumda üretilip satışa arz edilen mamûllerin satış fiyatını belirlemek.
- İşyurdunda yapılacak fazla çalışma önerilerini karara bağlamak,
- Bakanlık, Yüksek Kurul, Genel Müdürlük veya Daire Başkanlığının onayını gerektiren işlemlere ilişkin kararları düzenleyerek onaya sunmak.
- Daire Başkanlığının onayı alınarak, işyurdunda görevli personeli diğer mahallerde geçici olarak görevlendirmek,
- Daire Başkanlığınca verilen diğer görevleri yerine getirmektir.

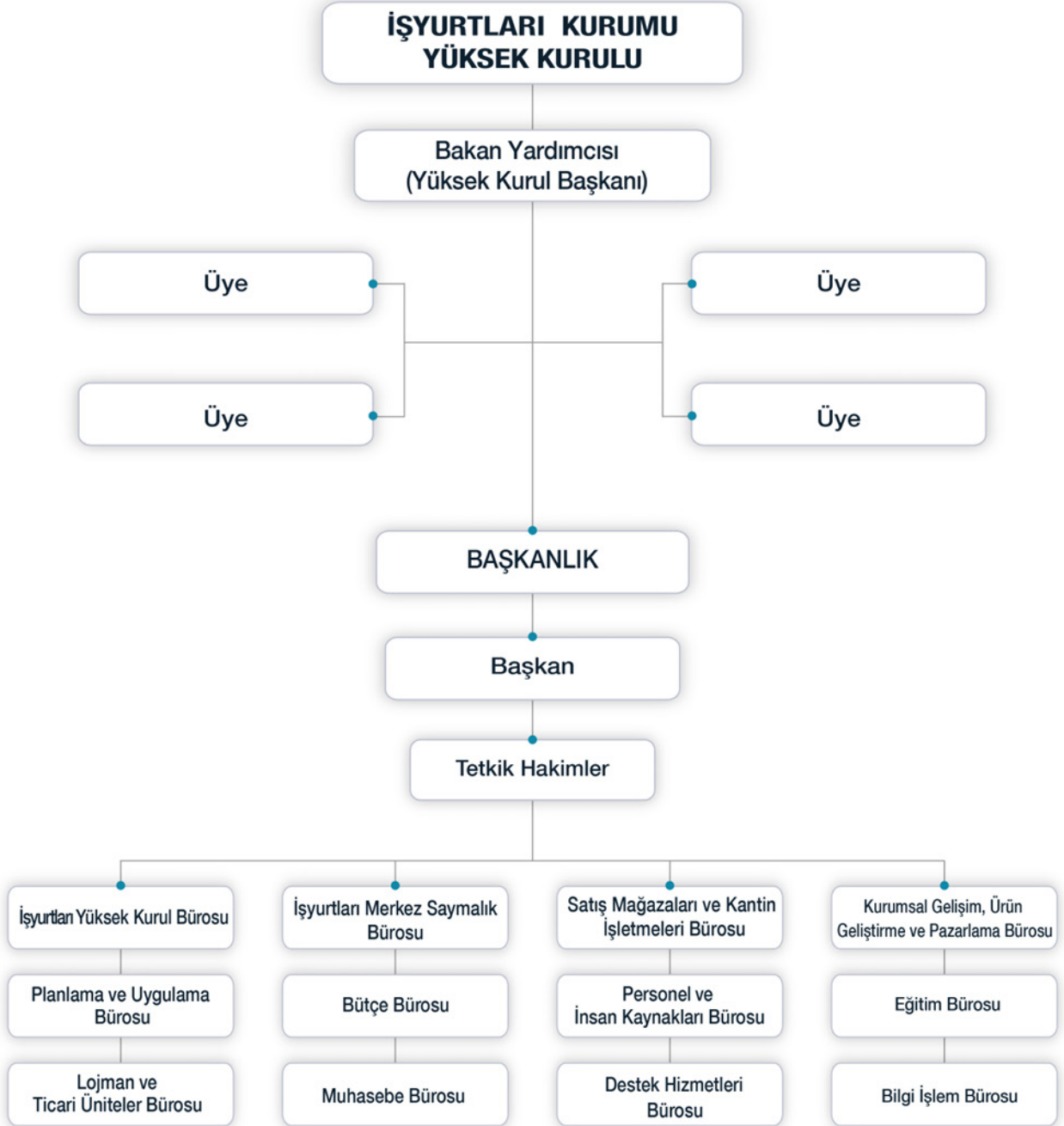
Merkez Teşkilat Şeması

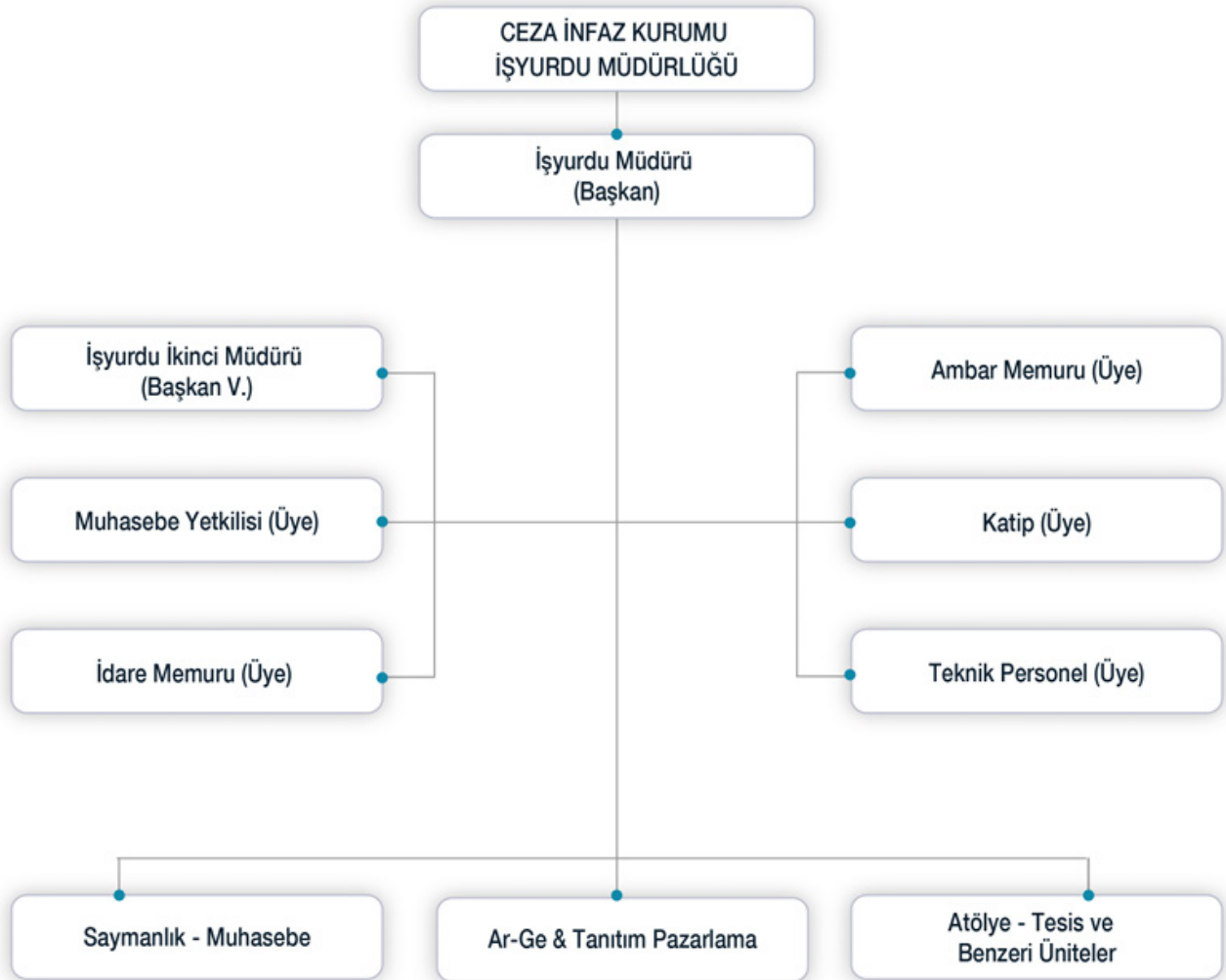
Taşra Teşkilat Şeması

3. Teknoloji ve Bilişim Altyapısı

Donanım Altyapısı

İşyurtları Kurumu merkez birimleri ile 378 işyurdu müdürlüğünün tamamında, işyurdu programları ve UYAP sistemine veri girişini sağlayacak yeterlilikte bilgisayar, tarayıcı, yazıcı, barkod yazıcı, fiş yazıcı, barkod okuma cihazı, elektronik terazi ve benzeri donanımlar mevcuttur. Muhasebe işlemleri, Hazine ve Maliye Bakanlığına ait programlar üzerinden gerçekleştirilmekte ve kayıt altına alınmaktadır.

Kurumsal Yazılımlar ve UYAP Entegrasyonu

İşyurtları Kurumunun kendi bünyesinde geliştirdiği yazılımlar, UYAP altyapısı ile entegre şekilde merkez birimleri ile tüm işyurdu müdürlüklerinde aktif olarak kullanılmaktadır. Bu entegrasyon sayesinde işyurdu müdürlüklerinde gerçekleştirilen tüm işlemler merkezden anlık olarak izlenebilmektedir.

İşyurtları Satış Sistemi

İşyurtları Satış Sistemi; işyurdu kantinleri ve halka açık satış mağazalarında işyurdu ile firma ürünlerine ait sipariş ve satış işlemlerinin yapılmasını, stok giriş hareketlerinin oluşturulmasını, raporlamaların alınmasını ve konsinye mal alımları dâhil tüm hesap işlemlerinin yürütülmesini sağlamaktadır. Ayrıca, işyurtlarında üretilen ürünlerin ülke genelinde tek fiyat uygulamasıyla satılabilmesi amacıyla, üretici işyurdu müdürlükleri tarafından fiyat güncellemelerinin yapılabildiği bir modül sisteme eklenmiştir.

ACEP Kapsamındaki Çalışmalar

Bakanlığımızın Ceza İnfaz Kurumlarının Akıllı Teknolojilere Entegrasyonu Projesi (ACEP) kapsamında kantin siparişleri ile banka ve satış işlemleri yazılımları Başkanlığımızca geliştirilmekte ve takip edilmektedir. Hükümlü ve tutukluların kiosk cihazları üzerinden sipariş vermesiyle birlikte banka sistemi tarafından provizyon oluşturulmakta, siparişler kantin ekranlarına yansımakta ve satış işlemleri gerçekleştirilmektedir. Bu uygulama sayesinde emek, zaman ve kırtasiye kullanımında önemli ölçüde tasarruf sağlanmaktadır.

Personel ile Hükümlü-Tutuklu Kayıt ve Kâr Payı Yazılımı

İşyurdu müdürlükleri bünyesinde görev yapan personel ile çalışan hükümlü ve tutuklulara ait kayıtların tutulduğu, puantaj bilgilerinin girildiği, ay sonu maaş bordrolarının hesaplandığı ve kâr payı dağıtımlarının yapıldığı yazılımdır.

Lojman ve Ticari Üniteler Yazılımı

Kurumumuza bağlı işyurdu müdürlükleri tarafından kiraya verilen lojman ve ticari ünitelerin kayıt altına alındığı, kira takiplerinin yapıldığı ve ortak gider tahsilatlarının hesaplandığı program, Başkanlığımızca geliştirilerek UYAP sunucularına yüklenmiş ve kullanıma açılmıştır.

4. İnsan Kaynakları

Daire Başkanlığında; 1 daire başkanı, 3 tetkik hâkimi, 1 şube müdürü, 1 ikinci müdür, 1 uzman, 3 sayman, 1 araştırmacı, 4 mühendis, 1 yazılım geliştirici (mühendis), 1 veteriner hekim, 1 şef, 6 bilgisayar işletmeni, 1 grafik tasarım uzmanı, 10 veri hazırlama ve kontrol işletmeni, 6 zabıt kâtabi, 1 memur, 1 teknisyen, 2 tekniker, 1 infaz ve koruma baş memuru, 39 infaz ve koruma memuru, 2 şoför, 2 hizmetli, 1 işçi olmak üzere toplam 90 personel çalışmaktadır.

İşyurtları Daire Başkanlığında çalışan personel Adalet Bakanlığı tarafından görevlendirilmektedir. Bu usul, ihtiyaç duyulan her alanda yetkin personelin görevlendirilmesinde sıkıntılara sebep olmaktadır. Personelin mali hakları ve özlük hakları Adalet Bakanlığı tarafından yerine getirilmekte ve takip edilmektedir.

Merkez ve taşra personeline ait kadro listesi Ek-3 sayılı insan kaynaklarına ilişkin tabloda gösterilmiştir.

5. Sunulan Hizmetler

Hükümlülerin salıverilmelerinden sonra yaşamlarını sürdüreceği bir meslek ve sanat öğrenmelerini sağlamak veya var olan mesleklerini geliştirmek amacıyla faaliyette bulunan İşyurtları Kurumu, hükümlü ve tutukluların bireysel özellikleri, ilgi ve ihtiyaçları ve mesleki eğilimleri gibi kriterleri de dikkate alarak onları ülkenin ihtiyaç duyduğu nitelikli birer meslek elemanı olarak yetiştirmeyi amaçlayan bir Kurumdur.

Ayrıca, 15/07/2018 tarihli ve 30479 sayılı Resmi Gazetede yayımlanan "Bakanlıklara Bağlı, İlgili, İlişkili Kurum ve Kuruluşlar ile Diğer Kurum ve Kuruluşların Teşkilatı Hakkında 4 nolu Cumhurbaşkanlığı Kararnamesinin" 80'inci maddesinin (5) fıkrası gereğince İşyurtları Kurumu bütçesinden, Bakanlık merkez ve taşra teşkilâtı ile bağlı kuruluşlarının bina alım, inşaa onarım, demirbaş, araç, gereç ve sair her türlü ihtiyaçları karşılanmaktadır.

6. Yönetim ve İç Kontrol Sistemi

Yönetim

İşyurtları Kurumunun organları, İşyurtları Kurumu Yüksek Kurulu ile Daire Başkanlığı ve işyurtlarıdır.

Yüksek Kurul Başkanı Adalet Bakanlığı Bakan Yardımcısıdır.

Bakan gerekli gördüğü hallerde İşyurtları Kurumu Yüksek Kuruluna başkanlık etmektedir. Daire Başkanlığı, bir Daire Başkanı ile yeteri kadar tetkik hakimi ve diğer personelden oluşur. Tetkik hâkimleri Bakanlık oluru ile; diğer personel, Ceza ve Tevkifevleri Genel Müdürü tarafından görevlendirilmektedir. İşyurtları Kurumunu, İşyurtları Kurumu Yüksek Kurulu Başkanı temsil etmektedir.

İç Kontrol Sistemi

5018 sayılı Kamu Mali Yönetimi ve Kontrol Kanunu'nun "İç kontrolün tanımı" başlığı altında yer alan 55'inci maddesinde, "İç Kontrol; İdarenin amaçlarına, belirlenmiş politikalara ve mevzuata uygun olarak faaliyetlerin etkili, ekonomik ve verimli bir şekilde yürütülmesini, varlık ve kaynakların korunmasını, muhasebe kayıtlarının doğru ve tam olarak tutulmasını, malî bilgi ve yönetim bilgisinin zamanında ve güvenilir olarak üretilmesini sağlamak üzere idare tarafından oluşturulan organizasyon, yöntem ve süreçle iç denetimi kapsayan malî ve diğer kontroller bütünüdür." denilmektedir.

Aynı Kanun'un "Kontrolün yapısı ve işleyişi" başlığı altında yer alan 57'nci maddesinde, "Kamu idarelerinin malî yönetim ve kontrol sistemleri; harcama birimleri, muhasebe ve mali hizmetler ile ön mali kontrol ve iç denetimden oluşmaktadır.

Yeterli ve etkili bir kontrol sisteminin oluşturulabilmesi için; mesleki değerlere ve dürüst yönetim anlayışına sahip olunması, malî yetki ve sorumlulukların bilgilî ve yeterli yöneticilerle personele verilmesi, belirlenmiş standartlara uyulmasının sağlanması, mevzuata aykırı faaliyetlerin önlenmesi ve kapsamlı bir yönetim anlayışı ile uygun bir çalışma ortamının ve saydamlığın sağlanması bakımından ilgili idarelerin üst yöneticileri ile diğer yöneticileri tarafından görev, yetki ve sorumluluklar göz önünde bulundurulmak suretiyle gerekli önlemler alınır."

"İç denetim" başlığı altında yer alan 63'üncü maddesinin birinci fıkrasında, "İç denetim, kamu idaresinin çalışmalarına değer katmak ve geliştirmek için kaynakların ekonomiklik, etkililik ve verimlilik esaslarına göre yönetilip yönetilmediğini değerlendirmek ve rehberlik yapmak amacıyla yapılan bağımsız, nesnel güvence sağlama ve danışmanlık faaliyetidir..." İkinci fıkrasında "Kamu idarelerinin yapısı ve personel sayısı dikkate alınmak suretiyle, İç Denetim ve Koordinasyon Kurulunun uygun görüşü üzerine, doğrudan üst yöneticiye bağlı iç denetim birimi başkanlıkları kurulabilir." hükümleri yer almaktadır.

Yukarıda belirtilen maddeler değerlendirildiğinde, Kurumumuzda iç kontrol sisteminin tüm unsurları ile kurulabilmesi için yapısal değişiklikler gerekmektedir. Bu değişikliklerin de mevcut kanun ve ilgili mevzuat hükümlerinde yapılacak düzenlemeler ile gerçekleştirilebileceğinden, mevzuat ile ilgili çalışmalara devam edilmektedir. Bununla birlikte, iç kontrolün unsurlarından biri olan ön mali kontrole ilişkin hükümleri, Kurumumuzun 137/3 No'lu genelgesinde yer almakta ve uygulanmaktadır. Yukarıda açıklanan mevzuat kapsamında; İşyurtları Kurumu Yüksek Kurulu 15.07.2018 tarihli ve 30479 sayılı Resmi Gazetede yayımlanan

Bakanlıklara Bağlı, İlgili, İlişkili Kurum ve Kuruluşlar ile Diğer Kurum ve Kuruluşların Teşkilatı Hakkında 4nolu Cumhurbaşkanlığı Kararnamesi gereğince, Bakanlığın denetim programlarına ek olarak, işyurtlarının faaliyetlerinin Adalet Müfettişleri tarafından denetlenmesini Bakana önererek denetim yaptırabilir. Ayrıca, 2992 sayılı Adalet Bakanlığı Teşkilat Kanunu gereğince, Ceza İnfaz Kurumları ve Tutukevleri Kontrolörleri tarafından da yapılmaktadır.

Kontrolörler, ceza infaz kurumları ve tutukevleri ile işyurtlarının;

- Bütün işlemlerinin denetimini yapmakla,
- Görevliler hakkında hal kağıdı veya gizli rapor tanzim etmekle,
- Denetimini yaptığı kurum ve işyurdunun genel yönetim durumu, mevzuatın uygulanması, memur ve halkla münasebetler konularında düşünce ve tavsiyelerini raporla bildirmekle görevlidir.

Kontrolörlerin Yetki ve Sorumlulukları:

- Gerekli gördükleri her türlü defterlerle, kayıt, belge, evrak ve bilgileri ilgili dairelerden istemek, görmek ve bunların örnekleri ile herhangi bir yolsuzluğun subut delilini teşkil edenlerin de asıllarını almak, (asılları alınan belgelerin kontrolör tarafından onaylı örneği dairesine verilir.)
- İşyurtlarının; kasa, banka, ambar, atölye, kantin, çay ocağı, tabldot, satış mağazaları gibi faaliyet konusu işkolları ile maddi duran varlıkların, mevcudunu saymak, işlemlerini incelemek, gerektiğinde incelemesini yapabilmek için mühür altına almak,
- Görevleri ile ilgili konularda, gerek buldukları yerlerdeki, gerek bu yerlerin dışındaki resmi ve özel bütün kuruluş, makam ve şahıslarla yazışma yapmak,
- Suç sayılan eylem ve işlemleri görülenler hakkında inceleme yapmak, 3628 sayılı Kanun hükümleri uyarınca inceleme neticesinde delil veya emare elde ettikleri taktirde Cumhuriyet Başsavcılığına ihbar etmek, yetkilerine sahiptir.

Yukarıdaki denetim usulü dışında, İşyurtları Kurumu Daire Başkanlığı'nda görevli Daire Başkanı ve Tetkik Hakimler tarafından denetim yapılmaktadır. İşyurtları; Adalet Müfettişleri, Ceza İnfaz Kurumu Kontrolörleri ve Daire Başkanlığının denetimine ilave olarak Cumhuriyet Başsavcıları, Cumhuriyet savcıları, Ceza İnfaz Kurumları ve Tutukevleri İzleme Kurulları ve İnfaz Hakimliği tarafından da denetlenilmektedir.

Dış denetim, Sayıştay Başkanlığı tarafından yapılmaktadır.

II. AMAÇLAR VE HEDEFLER

II. AMAÇLAR VE HEDEFLER

A. Temel Politika ve Öncelikler

1. Temel Politikalar

Hükümlü ve tutukluların çalıştırılmasına yönelik ulusal ve uluslararası çağdaş mevzuatlarda düzenlenmiş koşullar vardır.

Buna göre;

Ceza infaz kurumunda hükümlü ve tutukluların çalıştırılması, kesinlikle bir cezalandırma olarak kullanılmamalıdır.

Yapılan işin, oyalama faaliyetinden öte, anlamlı bir amacı olmalıdır.

Çalışmanın konusu, hükümlü ve tutukluların tahliyelerinden sonra hayatlarını kazanma yeteneklerini koruyucu ya da geliştirici nitelikte olmalıdır.

Çalıştırmada hükümlü ve tutukluların yeteneği, becerisi, eğilimi, zihinsel ve bedensel durumları göz önünde bulundurulmalıdır.

Çalışma imkanından, cinsiyet ayrımı yapılmaksızın tüm hükümlü ve tutuklular yararlanmalıdır.

İş koşulları, dışarıdaki iş koşullarıyla benzerlik taşımalıdır.

İş sağlığı ve güvenliğine ilişkin düzenleme ve önlemler bulunmalıdır.

Hükümlü ve tutuklulara ceza infaz kurumu yönetimince, özel sektörle işbirliği yapılarak ceza infaz kurumu içinde veya dışında iş imkanı sağlanmalıdır.

Hükümlü ve tutukluların çalışmalarına karşılık ücret verilmelidir.

Hükümlü ve tutukluların günlük ve haftalık çalışma saatleri, mevzuata uygun olmalıdır.

Hükümlü ve tutuklulara haftada en az bir dinlenme günü sağlanmalı, eğitim ve diğer etkinlikler için yeterli zaman tanınmalıdır.

2. Öncelikler

- Daha fazla hükümlü ve tutuklunun işyurdunda çalıştırılmasını sağlamak,
- Açık ceza infaz kurumlarının sayısını arttırmak,
- Mal ve hizmet üretiminde kaliteyi arttırmak,
- Üretim alanlarında modernizasyonun sürekliliğini sağlamak,
- İşyurdu çalışmaları tutuklu ve hükümlülere meslek edindirme

kapsamında, Bakanlık mensuplarının ve sosyal tesis, satış mağazası ve fuarlara gelen ziyaretçilerin ihtiyaç duyduğu ürünlerin üretilmesi ve geliştirilmesine yönelik yeni vizyonlar geliştirmek,

- Yargı teşkilatı binaları ve tesislerinin bakımı, onarımı, yenilenmesi, yapımı ve tefrişi ile çağdaş standartlara uygun olarak idamesini sağlamaya yardımcı olmak,
- İşyurdu çalışmaları alanında dünyanın önde gelen ülkeleri arasında yer almak.

3. On İkinci Kalkınma Planı

3.1. İstikrarlı Büyüme, Güçlü Ekonomi

306. İşgücüne dâhil olmayan nüfusun ekonomide aktif hale gelmesi amacıyla kadın ve gençler başta olmak üzere işgücüne katılımın teşvik edilmesine, yeşil ve dijital dönüşümün de gerektirdiği mesleki becerilerin kazandırılmasına ve işgücü piyasasının esnekleştirilmesine yönelik programlar hayata geçirilecektir. Çalışma çağındaki her bireyin üreterek gelir elde edeceği beceriler ile aidiyet hissedeceği meslekleri edinmesine yönelik politikalar uygulamaya konulacaktır.

331. Kamu Özel İşbirliği (KÖİ) yöntemi makroekonomik politikalar, sektörel öncelikler ve bütçe prensipleriyle uyumlu olarak ve özel kesim ile kamu kesimi arasında etkin ve yerinde risk paylaşımı sağlanarak uygulanacaktır.

3.2.3.1. Kamu Yatırım Politikaları

b. Politika ve Tedbirler

532. Kamu yatırımlarına ayrılan kaynakların daha etkin şekilde kullanılması sağlanacaktır.

3.3.1. Eğitim

b. Politika ve Tedbirler

675. Hayat boyu öğrenmeye katılım ve belge çeşitliliği artırılacak, kazanımların belgelendirilmesi teşvik edilecek, hayat boyu öğrenme sisteminin işgücü piyasasının talep ettiği becerileri kazandırması ve bu becerilerin iş ve sosyal yaşamda etkin kullanımı sağlanacaktır.

3.3.2. İstihdam ve Çalışma Hayatı

b. Politika ve Tedbirler

695. Mevcut ve yeni meslek alanları ile bu alanların gerektirdiği beceri düzeylerinin belirlenmesi ve güçlendirilmesi sağlanacaktır.

695.1. İşgücü piyasasında yaşanan dönüşüm çerçevesinde ara ve kalifiye işgücü ihtiyacına yönelik beceri geliştirme faaliyetleri gerçekleştirilecektir.

697.4. Özel politika gerektiren gruplarda yer alan bireylerin istihdamda kalmalarının temin edilmesi ve sahip oldukları becerilerin günümüz ihtiyaçlarına uyarlanması için hayat boyu öğrenmeye katılım artırılacak, sektörlerle işbirlikleri güçlendirilecektir.

3.3.5. Kadın

b. Politika ve Tedbirler

726. Kadın erkek fırsat eşitliğinin sağlanması ve kadınların güçlenmesi önceliğinin tüm plan, program, politika geliştirme ve uygulama süreçlerinde yer alması sağlanacaktır.

726.2. Kadın erkek fırsat eşitliğine duyarlı bütçeleme çalışmaları yaygınlaştırılarak bütçeleme süreçlerine entegre edilecektir.

3.3.6. Çocuk

b. Politika ve Tedbirler

735.7. Cezaevinde kalan çocukların bu süreyi etkin ve verimli geçirmeleri ve psikososyal durumlarını geliştirmeleri için eğitim ve faaliyetler düzenlenecek, destekler verilecektir.

735.8. Cezaevinde kalan çocukların meslek öğrenmeleri teşvik edilecektir.

3.5. Adaleti Esas Alan Demokratik İyi Yönetişim

910. Kamu hizmetlerinin katılımcı, kapsayıcı, hesap verebilir, şeffaf, adil, hızlı, kaliteli, vatandaş memnuniyetini esas alan ve sivil toplumu destekleyecek şekilde bütüncül bir anlayışla sunulması, vatandaşların kamu kurumlarına olan güveninin artırılması amacıyla iyi yönetim ilkeleri ve kamu yönetiminde dürüstlük odaklı anlayışın benimsenmesi Plan döneminin temel hedeflerindedir.

3.5.1. Adalet Hizmetleri

a. Amaç

919. Ceza adaleti sistemi bütüncül bir bakış açısıyla yeniden değerlendirilecektir.

3.5.4. Kamuda Stratejik Yönetim

b. Politika ve Tedbirler

942. Kamu idarelerinde strateji geliştirme birimlerinin kapasitesi güçlendirilecektir.

4.İnsan Hakları Eylem Planı

Faaliyet 6.5.j

Hükümlü ve tutukluların meslek edinmeleri amacıyla kurulan Mesleki Eğitim Merkezleri yaygınlaştırılacak, mesleki eğitimin sayı ve çeşitliliği artırılabacaktır.

B. İdarenin Stratejik Planında Yer Alan Amaçlar ve Hedefler

AMAÇ 1

Hükümlü ve tutukluların meslek edinmesini sağlayarak topluma yeniden kazandırmak.

Hükümlü ve tutuklulara çağdaş üretim teknolojilerine uygun mesleki eğitimler vermek, yeni işkolları açmak suretiyle daha fazla hükümlü ve tutuklunun çalışması ve meslek edinmesini, Öğrendikleri meslek ve sanat sayesinde tahliye sonrası topluma yararlı bireyler olarak daha kolay iş bulmalarını veya kurmalarını, sağlamaktır.

HEDEF

H1.1: Çalışan hükümlü ve tutuklulara verilen mesleki eğitimin niteliği ve niceliği arttırılacaktır.

HEDEF

H1.2: İşyurtlarında çalışan hükümlü ve tutuklular ile meslek personelinin kapasitesi geliştirilecektir.

HEDEF

H1.3: Özel sektör işbirliği sayısı her yıl arttırılacaktır.

AMAÇ 2

İşyurtları faaliyetleri vasıtasıyla yürütülen ürün/ hizmet sunumunun standardizasyon ve kalitesi geliştirilecektir.

Hükümlü ve tutukluların işyurtlarındaki üretim faaliyetine katılımlarını sağlamak, onları tahliye sonrası hayata bağlayacak bir meslek ve sanat edindirmek maksadıyla; hükümlü ve tutukluları diğer kamu kurum ve kuruluşları ile koordineli olarak çağdaş üretim sistemleri konusunda eğiterek, standardize edilmiş üretim yerleri ile uluslararası standartlara uygun kaliteli ürün ve hizmet sunulmasını,

Belirlenen kriterler ve bütçe imkanları çerçevesinde maddi destek vererek, ceza infaz kurumlarındaki insan gücünü üretime dönüştürüp ülke ekonomisine katkı sağlamaktır.

HEDEF

H2.1: İşyurtlarında çalışan personelin mesleki eğitimin niteliği ve niceliği arttırılacaktır.

HEDEF

H2.2: İşyurdu müdürlüğü personelinin özel sektörde düzenlenen fuar veya sergilere katılımı sağlanacaktır.

HEDEF

H2.3: Tüm işkolları itibarıyla kamu sektöründe faaliyet gösteren kurum, kuruluş ile yürütülen işbirliği güçlendirilecektir.

HEDEF

H2.4: Uluslararası kalite sertifikalarının (CE, TS, ISO, HELAL, GİMDES vs.) teminine yönelik çalışmalar en etkin şekilde yürütülecektir.

AMAÇ 3

İşyurtları faaliyetleri vasıtasıyla ülke ekonomisine sunulan katkı arttırılacaktır.

Tanıtım ve pazarlama faaliyetlerini yürütebilecek nitelikli personeli bu birimlerde görevlendirmek,

Kamu kurum ve kuruluşları ile özel sektör yetkililerini ziyaret ederek iş bağlantıları kurmak ve devamlılığını sağlamak,

Bölgesinde ve diğer yerlerde açılan fuar, sergi, festival gibi organizasyonlara katılmak,

Yerel imkanları değerlendirerek yapılan faaliyetleri yazılı veya görsel basında tanıtmak,

İşyurtlarında üretilen her çeşit mal ve hizmetin detaylı bir şekilde bilgi ve resimleriyle birlikte güncelliğini koruyarak katalog ve broşürler oluşturmak suretiyle işyurdu faaliyetlerinin tanıtımını yapılacaktır.

HEDEF

H3.1: Hükümlü ve tutukluların çağdaş koşullarda üretime katılmalarını sağlayarak topluma yeniden kazandırılması sağlanacaktır.

HEDEF

H3.2: İşyurdu faaliyetlerinin tanıtımını yapmak.

AMAÇ 4

Kurumsal kapasiteyi geliştirmek

Kurumsal düzeyde görev ve sorumlulukların daha iyi yerine getirilebilmesi için kurumun yapısına, süreçlerine, kamu kaynaklarını daha etkin hale getirmeye çalışmayı,

Kurumun temel amacını yerine getirildiği ceza infaz kurumu işyurdu müdürlüklerinde görevlendirilen personelin, görevlendirildiği alanda ihtiyaç duyulan niteliklere kavuşturulabilmesi adına, eğitilmesi, geliştirilmesi ve kurumsal hedefler doğrultusunda en verimli biçimde istihdam edilmesini ifade etmektedir.

HEDEF

H4.1: İnsan kaynakları kapasitesinin geliştirilmesi sürecinde kadın personel oranı artırılabacaktır.

HEDEF

H4.2: İşyurdunda görevlendirilen personelin, görevlendirildiği alanda sertifika almaları sağlanacaktır.

HEDEF

H4.3: İşyurdu müdürlüğü bünyesinde tesis ve atölye sayısının artırılması sağlanacaktır.

E.5. Hizmet Sektörü İşkolları

III. FAALİYETLERE İLİŞKİN BİLGİ VE DEĞERLENDİRMELER

III. FAALİYETLERE İLİŞKİN BİLGİ VE DEĞERLENDİRMELER

A. Mali Bilgiler

1. Bütçe Uygulama Sonuçları

Yıllara Göre Taşra Gelir ve Gider Bütçesi

2025 Yılında taşra gelirleri 2024 yılına göre %70,27 oranında artış göstermiştir. 2025 Yılında taşra giderleri 2024 yılına göre %66,17 oranında artış göstermiştir.

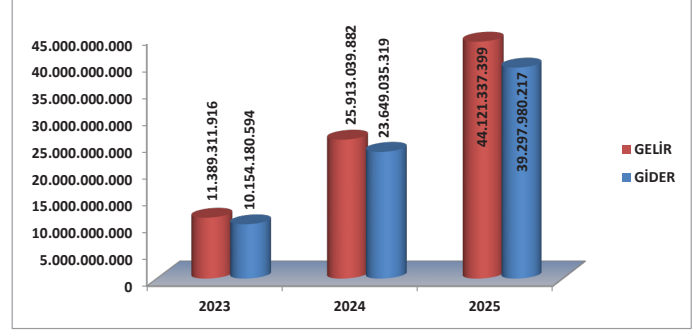

Yıllara Göre Merkez Gelir ve Gider Bütçesi

2025 Yılında merkez gelirleri 2024 yılına göre %66,17 oranında artış göstermiştir. 2025 Yılında merkez giderleri 2024 yılına göre %95,46 oranında artış göstermiştir.

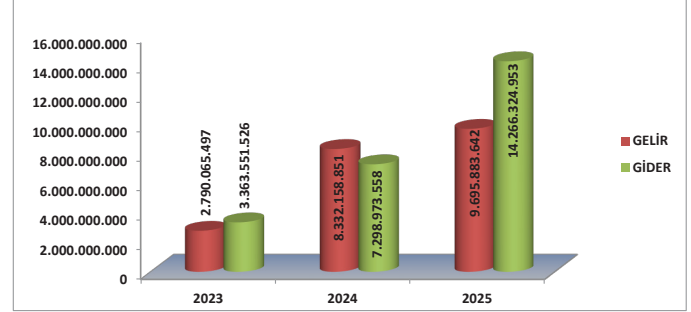

Yıllara Göre Kurumumuzun Toplam Gelir-Gider Bütçesi

2025 Yılında merkez ve taşra gelirleri toplamı 2024 yılına göre %57,15 oranında artış göstermiştir. 2025 Yılında merkez ve taşra giderleri toplamı 2024 yılına göre %73,08 oranında artış göstermiştir.

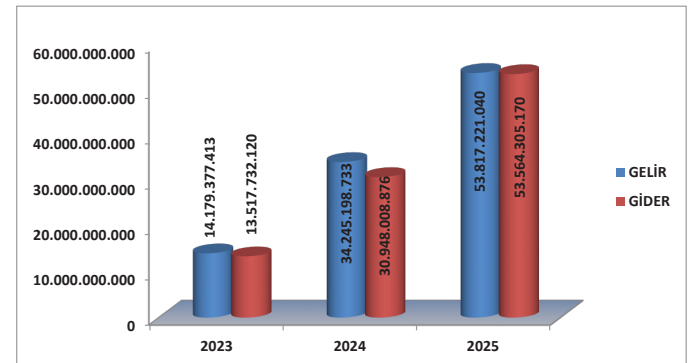

2025 Yılı Taşra Bütçe Giderleri

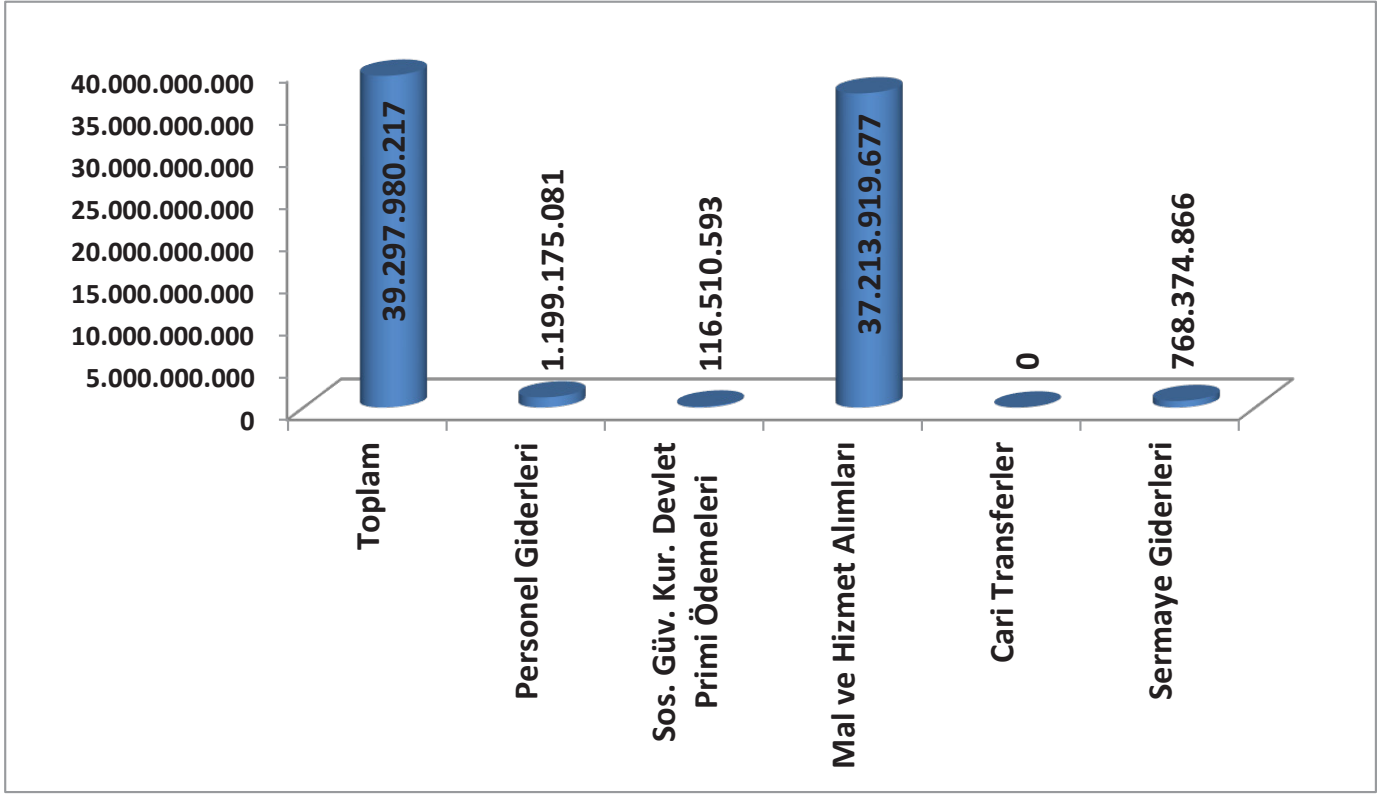

2025 Yılı Merkez Bütçe Giderleri

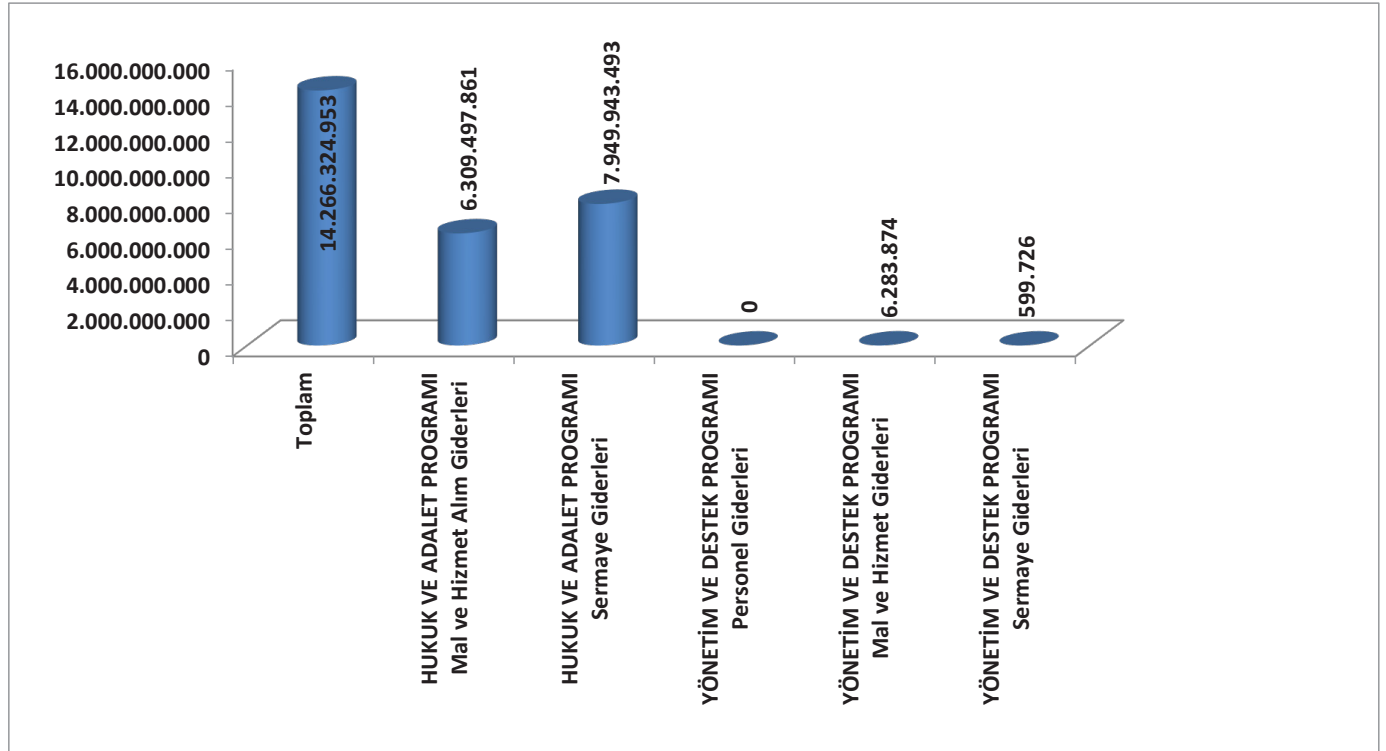

2. Temel Mali Tablolara İlişkin Açıklamalar

2025 Yılı Bütçe Gelir ve Giderlerinin Değerlendirilmesi

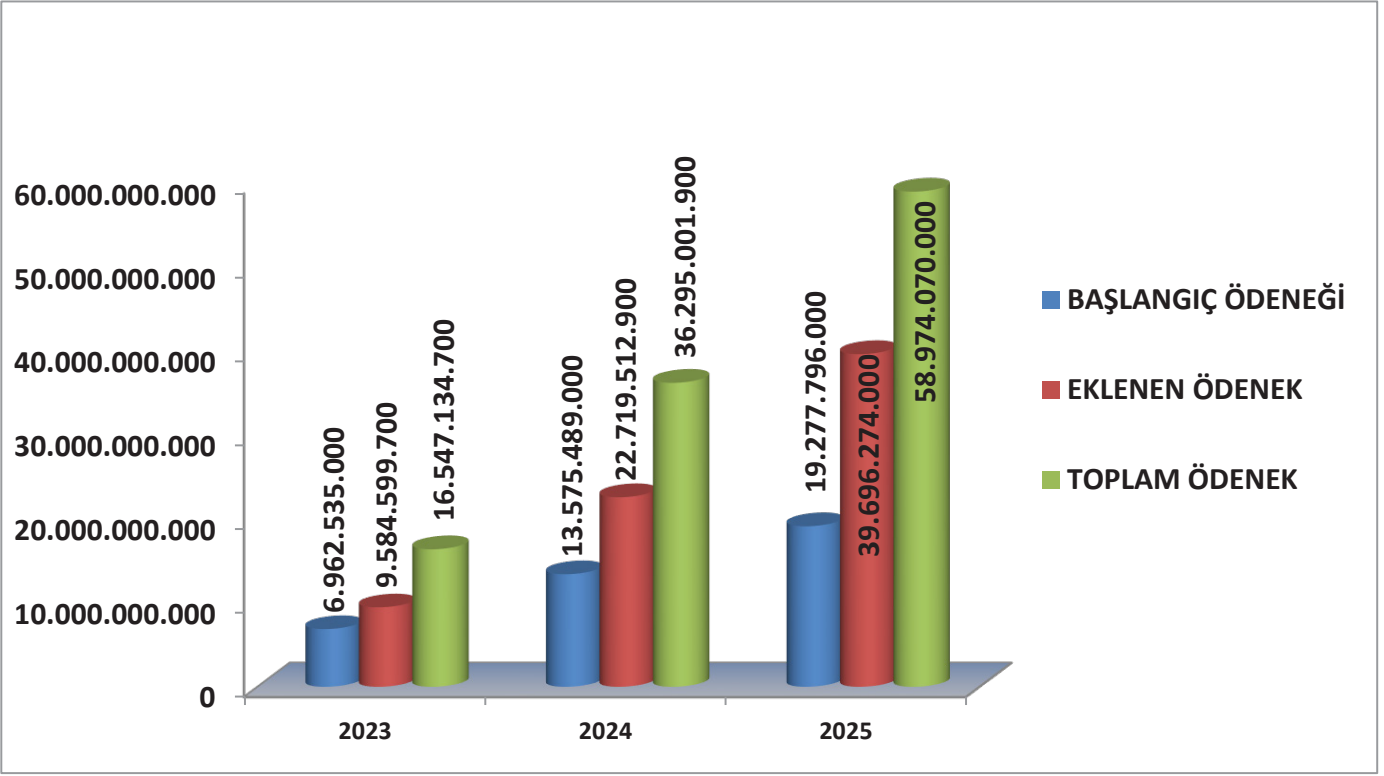

7535 sayılı 2025 Yılı Merkezi Yönetim Bütçe Kanunu gereği, Kurumumuz bütçe başlangıç ödeneği 19.277.796.000.-TL'dir. Yılı içerisinde bu ödeneye toplamda 37.499.274.000.-TL'si, 7535 sayılı 2025 Yılı Merkezi Yönetim Bütçe Kanununun 6'ncı maddesinin 4'üncü bendine göre (F) işaretli cetvelin ödenekleştirilmeyen finansman karşılıklarının ödenekleştirilmesi ve (B) işaretli cetvelin belirtilen tahmini tutar üzerinde gerçekleşen gelirin eklenmesi suretiyle, 2.197.000.000.-TL'si Yatırımları Hızlandırma Ödeneğinden olmak üzere toplamda 39.696.274.000.-TL eklenmesi suretiyle 2025 mali yılı ödeneği 58.974.070.000.-TL olmuştur. Bu miktarlar üzerinden %9,17'lük sapma ile 53.564.305.169,97.-TL harcama gerçekleşmiştir. Bunun 14.266.324.953,28.-TL'si merkez harcaması, 39.297.980.216,69.-TL'si taşra işyurtlarının harcamasıdır. 2025 mali yılı gelir gerçekleşmesi ise merkez ve taşra toplamı 53.817.221.004,36.-TL'dir. Bunun 9.695.883.641,60.-TL'si merkez ve 44.121.337.362,76.-TL'si taşra işyurtları tarafından sağlanmıştır. İşyurtları Kurumunun 2025 yılı bütçe uygulama sonuçları ile gelir gerçekleşme rakamlarına ilişkin mali tablolar Ek-4 ve Ek-5 de yer almaktadır.

İşyurtlarında Çalışan Hükümlü/Tutuklular ve İşçilere İlişkin Bilgiler

Yıllara Göre Çalışan Hükümlü ve Tutuklu Sayısı

2025 yılında çalışan hükümlü ve tutuklu sayısı 2024 yılına göre %32,64 oranında artış göstermiştir.

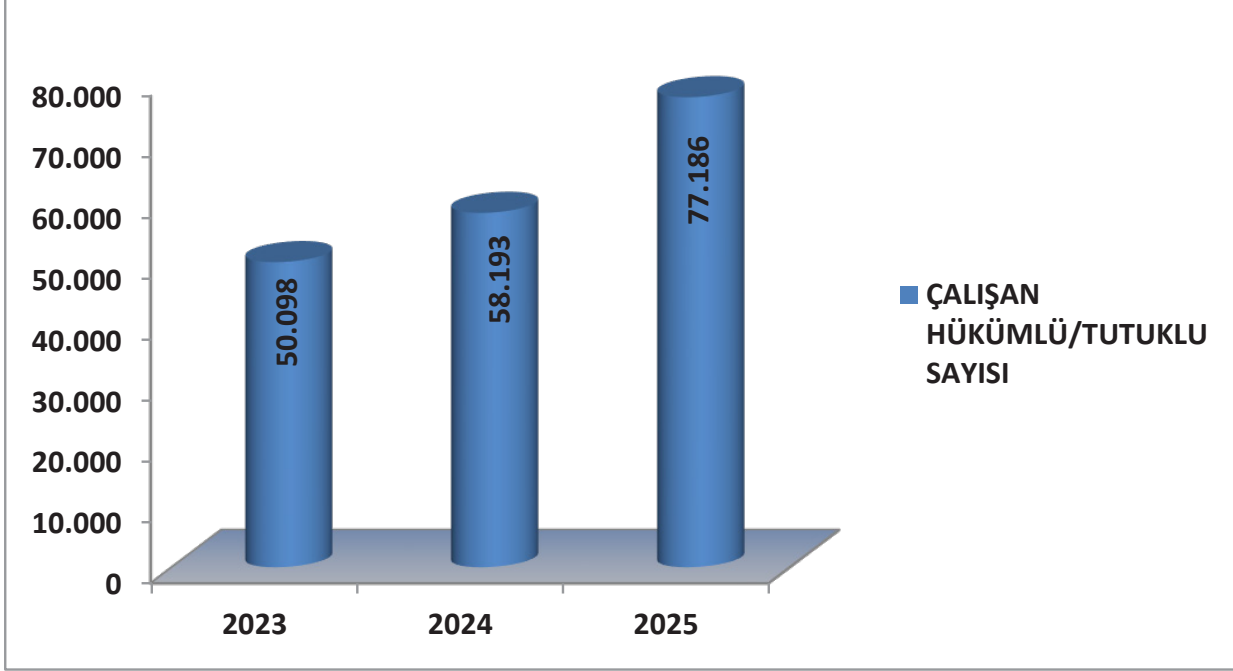

Yıllara Göre Çalışan Hükümlü ve Tutuklulara Ödenen Gündelik Tutarı

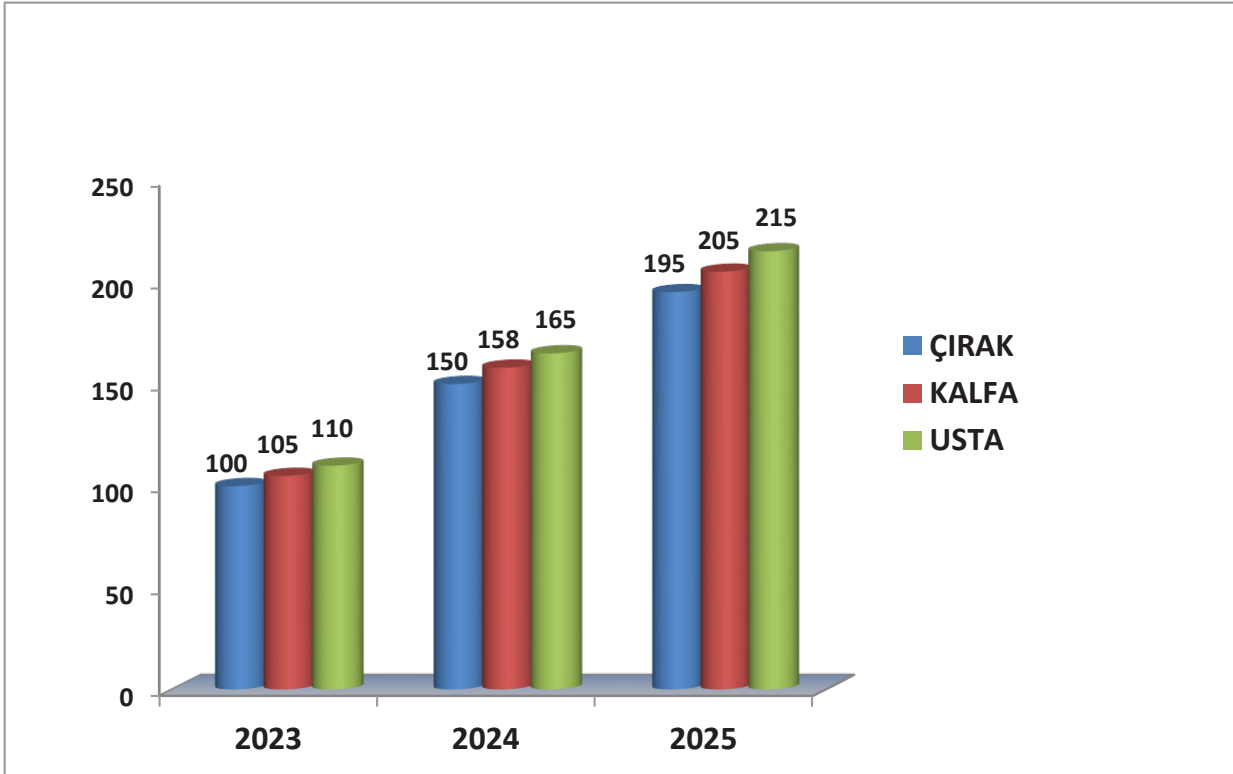

Yıllara Göre Çalışan Hükümlü/Tutuklular ve İşçilere Ödenen Toplam Yevmiye

2025 yılında çalışan hükümlü-tutuklulara ve işçilere ödenen yevmiye miktarı 2024 yılına göre %58,45 oranında artış göstermiştir.

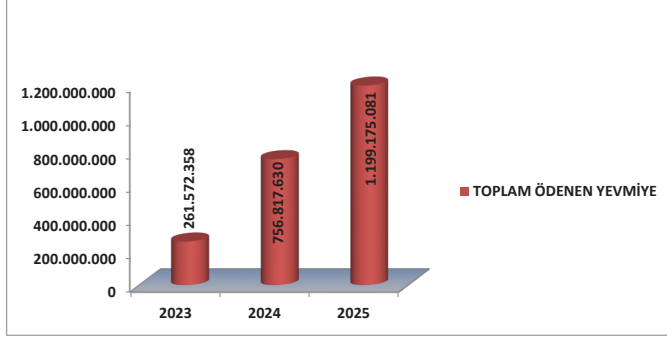

Yıllara Göre Çalışan Hükümlü/Tutuklular ve İşçilere Ödenen SGK Primi

2025 yılında çalışan hükümlü-tutuklulara ve işçilere ödenen SGK primi 2024 yılına göre %68,75 oranında artış göstermiştir.

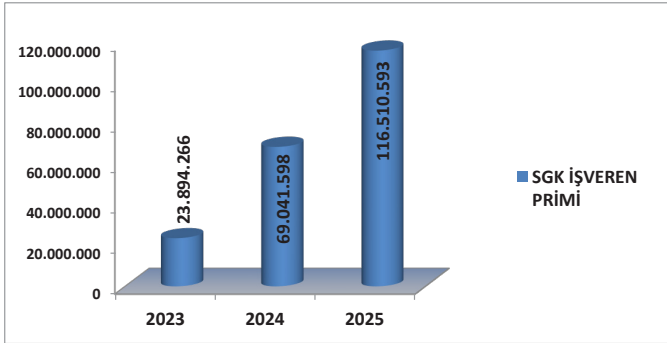

3. Mali Denetim Sonuçları

Kurumumuzun, kalkınma planları ve programlarda yer alan politika ve hedefler doğrultusunda kamu kaynaklarının etkili, ekonomik ve verimli bir şekilde elde edilmesi ve kullanılmasını, hesap verebilirliğini ve mali saydamlığını sağlamak üzere, mali yönetimin yapısı ve işleyişi, bütçenin hazırlanması, uygulanması, tüm mali işlemlerin muhasebeleştirilmesi, raporlanması ve mali kontrolünün yapılabilmesi amacıyla Bakanlığımıza bağlı adalet müfettişleri tarafından 61, Kontrolörler Kurulu Başkanlığı tarafından 71 işyurdu müdürlüğünün denetimi gerçekleştirilmiştir.

A. Performans Bilgileri

1. Program, Alt Program, Faaliyet Bilgileri

PROGRAM ADI	ALT PROGRAM ADI	FAALİYET ADI	FAALİYET İLİŞKİN AÇIKLAMALAR		
HUKUK VE ADALET	ADLİ VE İDARİ YARGI	Hizmet Binalarının Fiziki Alt Yapısının Güçlendirilmesi	15/07/2018 tarihli ve 30479 sayılı Resmi Gazetede yayımlanan "Bakanlıklara Bağlı, İlgili, İlişkili Kurum ve Kuruluşlar ile Diğer Kurum ve Kuruluşların Teşkilatı Hakkında 4 Nolu Cumhurbaşkanlığı Kararnamesinin" 80 inci maddesinin (5) fıkrası gereğince İsyurtları Kurumu bütçesinden, Bakanlık merkez ve taşra teşkilatı ile bağlı kuruluşlarının bina alım, inşa, onarım, demirbaş, araç, gereç ve sair her türlü ihtiyaçları için harcama yapılabilmektedir.		
		Mahkeme Yönetim Hizmetleri	15/07/2018 tarihli ve 30479 sayılı Resmi Gazetede yayımlanan "Bakanlıklara Bağlı, İlgili, İlişkili Kurum ve Kuruluşlar ile Diğer Kurum ve Kuruluşların Teşkilatı Hakkında 4 Nolu Cumhurbaşkanlığı Kararnamesinin" 80 inci maddesinin (5) fıkrası gereğince İsyurtları Kurumu bütçesinden, Bakanlık merkez ve taşra teşkilatı ile bağlı kuruluşlarının bina alım, inşa, onarım, demirbaş, araç, gereç ve sair her türlü ihtiyaçları için harcama yapılabilmektedir.		
	CEZA İNFAZ VE İYİLEŞTİRME	Ceza İnfaz Faaliyetleri	15/07/2018 tarihli ve 30479 sayılı Resmi Gazetede yayımlanan "Bakanlıklara Bağlı, İlgili, İlişkili Kurum ve Kuruluşlar ile Diğer Kurum ve Kuruluşların Teşkilatı Hakkında 4 Nolu Cumhurbaşkanlığı Kararnamesinin" 80 inci maddesinin (5) fıkrası gereğince İsyurtları Kurumu bütçesinden, Bakanlık merkez ve taşra teşkilatı ile bağlı kuruluşlarının bina alım, inşa, onarım, demirbaş, araç, gereç ve sair her türlü ihtiyaçları için harcama yapılabilmektedir.		
		Ceza İnfaz Kurumları ve Personel Eğitim Merkezlerinin Fiziki ve Teknik Alt Yapısının Güçlendirilmesi	15/07/2018 tarihli ve 30479 sayılı Resmi Gazetede yayımlanan "Bakanlıklara Bağlı, İlgili, İlişkili Kurum ve Kuruluşlar ile Diğer Kurum ve Kuruluşların Teşkilatı Hakkında 4 Nolu Cumhurbaşkanlığı Kararnamesinin" 80 inci maddesinin (5) fıkrası gereğince İsyurtları Kurumu bütçesinden, Bakanlık merkez ve taşra teşkilatı ile bağlı kuruluşlarının bina alım, inşa, onarım, demirbaş, araç, gereç ve sair her türlü ihtiyaçları için harcama yapılabilmektedir.		
		Hükümlü ve Tutukular Tarafından Yapılan Ürün ve Hizmet Üretimi	Ceza İnfaz Kurumları İle Tutukluların İsyurtları Kurumunca, hükümlü ve tutukluların mesleki eğitim kapsamında İsyurtlarında çalışmaları ile yeniden sosyalleşmeleri, üretken bireyler olarak kanunlara, nizamla, toplumsal kurallara saygılı sorumluluk taşıyan bir yaşam biçimine uyumlarının sağlanması ve atıl insan gücünün ekonomiye kazandırılması amaçlanmaktadır.		
		Hükümlü ve Tutukuların Meslek ve Sanat Edinimleri ve Topluma İntibakı	Ceza İnfaz Kurumları İle Tutukluların İsyurtları Kurumunca, hükümlü ve tutukluların mesleki eğitim kapsamında İsyurtlarında çalışmaları ile yeniden sosyalleşmeleri, üretken bireyler olarak kanunlara, nizamla, toplumsal kurallara saygılı sorumluluk taşıyan bir yaşam biçimine uyumlarının sağlanması ve atıl insan gücünün ekonomiye kazandırılması amaçlanmaktadır.		
		İsyurdu Atölye ve Tesislerinin Fiziki ve Teknik Alt Yapısının Güçlendirilmesi	Ceza İnfaz Kurumları İle Tutukluların İsyurtları Kurumunca, hükümlü ve tutukluların mesleki eğitim kapsamında İsyurtlarında çalışmaları ile yeniden sosyalleşmeleri, üretken bireyler olarak kanunlara, nizamla, toplumsal kurallara saygılı sorumluluk taşıyan bir yaşam biçimine uyumlarının sağlanması ve atıl insan gücünün ekonomiye kazandırılması amaçlanmaktadır.		
		Kadın Hükümlü ve Tutukuların Toplumsal Hayata Kazandırılması	Ceza İnfaz Kurumları İle Tutukluların İsyurtları Kurumunca, hükümlü ve tutukluların mesleki eğitim kapsamında İsyurtlarında çalışmaları ile yeniden sosyalleşmeleri, üretken bireyler olarak kanunlara, nizamla, toplumsal kurallara saygılı sorumluluk taşıyan bir yaşam biçimine uyumlarının sağlanması ve atıl insan gücünün ekonomiye kazandırılması amaçlanmaktadır.		
		YÖNETİM VE DESTEK PROGRAMI	ÜST YÖNETİM, İDARİ VE MALİ HİZMETLER	Diğer Destek Hizmetleri	Ceza İnfaz Kurumları İle Tutukluların İsyurtları Kurumunca, hükümlü ve tutukluların mesleki eğitim kapsamında İsyurtlarında çalışmaları ile yeniden sosyalleşmeleri, üretken bireyler olarak kanunlara, nizamla, toplumsal kurallara saygılı sorumluluk taşıyan bir yaşam biçimine uyumlarının sağlanması ve atıl insan gücünün ekonomiye kazandırılması amaçlanmaktadır.
				Genel Destek Hizmetleri	Ceza İnfaz Kurumları İle Tutukluların İsyurtları Kurumunca, hükümlü ve tutukluların mesleki eğitim kapsamında İsyurtlarında çalışmaları ile yeniden sosyalleşmeleri, üretken bireyler olarak kanunlara, nizamla, toplumsal kurallara saygılı sorumluluk taşıyan bir yaşam biçimine uyumlarının sağlanması ve atıl insan gücünün ekonomiye kazandırılması amaçlanmaktadır.

2. Performans Sonuçlarının Değerlendirilmesi

i- Alt program hedef ve göstergeleriyle ilgili gerçekleştirme sonuçları ve değerlendirmeler

Form3: Performans Göstergesi Gerçekleşmeleri İzleme Formu (3 Aylık)

Sıra	Gösterge Adı	Ölçü Birimi	Önceki Dönem Grc		Hedeflenen Gösterge Değeri	Yılsonu Gerçekleşme Tahmini	Gerçekleşme				Yılsonu Değeri	Gerçekleşme Oranı	Gerçekleşme Durumu
			Yılı	Değeri			1. Üç Aylık	2. Üç Aylık	3. Üç Aylık	4. Üç Aylık			
1	Adliye ve ek hizmet binalarının kapalı alanı	Metrkare	2023	43.767	32.376	30.070	0	0	0	0	99.469	307	Aşıldı
2	Yeni açılan adliye ve ek hizmet bina sayısı	Sayı	2023	4	4	2	0	0	0	0	12	300	Aşıldı
Program Adı: HUKUK VE ADALET Alt Program Adı: ADLİ VE İDARİ YARGI Alt Program Hedefi: Adalet sisteminin etkin bir şekilde işleyişini sağlamak 2025 Yılı 1. Üç aylık dönemde; Adalet Bakanlığı Destek Hizmetleri Dairesi Başkanlığı uhdesinde yürütülen ve 2025 yıl sonu hedefi olarak Adliye ve ek hizmet binalarının kapalı alanı için 32.376 m ² ve Yeni açılan adliye ve ek hizmet bina sayısı için 4 konulmuş bulunan hedeflerle ilgili olarak; 1. Üç aylık dönem içinde adliye ve ek hizmet binalarının kapalı alan ve yeni açılan adliye ve ek hizmet binalarının kapalı alanı bulunmamaktadır.													
Program Adı: HUKUK VE ADALET Alt Program Adı: ADLİ VE İDARİ YARGI Alt Program Hedefi: Adalet sisteminin etkin bir şekilde işleyişini sağlamak 2025 Yılı 2. Üç aylık dönemde; Adalet Bakanlığı Destek Hizmetleri Dairesi Başkanlığı uhdesinde yürütülen ve 2025 yıl sonu hedefi olarak Adliye ve ek hizmet binalarının kapalı alanı için 32.376 m ² ve Yeni açılan adliye ve ek hizmet bina sayısı için 4 konulmuş bulunan hedeflerle ilgili olarak; 2. Üç aylık dönem içinde adliye ve ek hizmet binalarının kapalı alan ve yeni açılan adliye ve ek hizmet binalarının kapalı alanı bulunmamaktadır.													
Program Adı: HUKUK VE ADALET Alt Program Adı: ADLİ VE İDARİ YARGI Alt Program Hedefi: Adalet sisteminin etkin bir şekilde işleyişini sağlamak 2025 Yılı 3. Üç aylık dönemde; Adalet Bakanlığı Destek Hizmetleri Dairesi Başkanlığı uhdesinde yürütülen ve 2025 yıl sonu hedefi olarak Adliye ve ek hizmet binalarının kapalı alanı için 32.376 m ² ve Yeni açılan adliye ve ek hizmet bina sayısı için 4 konulmuş bulunan hedeflerle ilgili olarak; 3. Üç aylık dönem içinde adliye ve ek hizmet binalarının kapalı alan ve yeni açılan adliye ve ek hizmet binalarının kapalı alanı bulunmamaktadır.													
Program Adı: HUKUK VE ADALET Alt Program Adı: ADLİ VE İDARİ YARGI Alt Program Hedefi: Adalet sisteminin etkin bir şekilde işleyişini sağlamak 2025 Yılı 4. Üç aylık dönemde; Adalet Bakanlığı Destek Hizmetleri Dairesi Başkanlığı uhdesinde yürütülen ve 2025 yılsonu hedefi olarak Adliye ve ek hizmet binalarının kapalı alanı için 32.376 m ² ve Yeni açılan adliye ve ek hizmet bina sayısı için 4 konulmuş bulunan hedeflerle ilgili olarak; 4. Üç aylık dönem içinde adliye ve ek hizmet binalarının kapalı alan ve yeni açılan adliye ve ek hizmet binalarının kapalı alanı bulunmamaktadır.													
Değerlendirme													

Sıra	Gösterge Adı	Ölçü Birimi	Önceki Dönem Grc		Hedeflenen Gösterge Değeri	Yılsonu Gerçekleşme Tahmini	Gerçekleşme				Yılsonu Değeri	Gerçekleşme Oranı	Gerçekleşme Durumu
			Yılı	Değeri			1. Üç Aylık	2. Üç Aylık	3. Üç Aylık	4. Üç Aylık			
1	Belge alınan işkolu sayısı	Sayı	2023	16	10	10	11	26	31	31	31	310	Aşıldı
2	Bir yılda iş yurtdında çalışan hükümlü tutuklu başma üretilen ürünlerin ekonomik değeri	TL	2023	49.409	30.000	30.000	46.240	84.567	120.989	148.841	148.841	496	Aşıldı
3	Bir yılda iş yurtdında çalışan kadın hükümlü tutuklu başma üretilen ürünlerin ekonomik değeri	TL	2023	49.870	20.000	20.000	39.483	75.250	105.371	141.183	141.183	706	Aşıldı
4	Hükümlü ve tutuklulara yönelik mesleki eğitim sayısı	Sayı	2023	474	50	50	286	534	939	1.040	1.040	2.080	Aşıldı
5	Kadın hükümlü ve tutuklulara yönelik mesleki eğitim sayısı	Sayı	2023	44	5	5	13	17	21	32	32	640	Aşıldı
6	Kurum tarafından düzenlenen sergi fuar ve benzeri organizasyon sayısı	Sayı	2023	2	5	5	0	2	3	5	5	100	Ulaşıldı
7	Mesleki eğitim verilen hükümlü tutuklu sayısı	Sayı	2023	7.302	250	250	5.480	10.676	15.428	21.437	21.437	8.575	Aşıldı
8	Mesleki eğitim verilen kadın hükümlü tutuklu sayısı	Sayı	2023	392	50	50	196	304	358	423	423	846	Aşıldı
9	Sığorta primi ödenerek çalıştırılan hükümlü tutuklu sayısı	Sayı	2023	50.098	40.000	35.000	38.268	49.541	59.311	77.186	77.186	193	Aşıldı
10	Sığorta primi ödenerek çalıştırılan kadın hükümlü tutuklu sayısı	Sayı	2023	1.324	1.300	1.200	1.004	1.152	1.388	1.597	1.597	123	Aşıldı

<p>Program Adı: HUKUK ve ADALET Alt Program Adı: CEZA İNFAZ VE İYİLEŞTİRME Alt Program Hedefi: Hükümlü ve tutukuların meslek ve sanat edimlerini sağlayarak toplumsal hayata uyumlarını kolaylaştırmak 2025 yılı 1. üç aylık dönemde; Ceza infaz kurumunu işyurdu müdürlüğü uhdesinde yürütülen ve yilsonu hedefi ve 1. üç aylık dönemde gerçekleşme durumları değerlendirilmiştir; Belge alınan işkolu sayısı hedefi 10 olup, gerçekleşme 11 ile yilsonu hedefi 1. üç aylık dönemde tuturulmuştur. Bir yolda iş yurdunda çalışan hükümlü tutuklu başına üretilen ürünlerin ekonomik değeri hedefi 30.000.-TL olup, 1. üç aylık dönemde 46.240.-TL ile yilsonu hedefi 1. üç aylık dönemde tuturulmuştur. Bir yolda iş yurdunda çalışan kadın hükümlü tutuklu başına üretilen ürünlerin ekonomik değeri hedefi 20.000.-TL olup, 1. üç aylık dönemde 39.463-TL ile yilsonu hedefi 1. üç aylık dönemde tuturulmuştur. Hükümlü ve tutukulara yönelik mesleki eğitim sayısı hedefi 50 olup, 1. üç aylık dönemde 286 ile yilsonu hedefi 1. üç aylık dönemde tuturulmuştur. Kadın hükümlü ve tutukulara yönelik mesleki eğitim sayısı hedefi 5 olup, 1. üç aylık dönemde 13 eğitim düzenlenmiş ve yilsonu hedefi 1. üç aylık dönemde tuturulmuştur. Kurum tarafından düzenlenen sergi fuar ve benzeri organizasyon sayısı hedefi 5 olup, 1. üç aylık dönemde 13 eğitim düzenlenmiş ve yilsonu hedefi 1. üç aylık dönemde tuturulmuştur. Mesleki eğitim verilen hükümlü tutuklu sayısı hedefi 250 kişi olup, 1. üç aylık dönemde 5.480 kişi ile yilsonu hedefi 1. üç aylık dönemde tuturulmuştur. Mesleki eğitim verilen kadın hükümlü tutuklu sayısı hedefi 50 kişi olup, 1. üç aylık dönemde 196 kadın hükümlü ve tutukluya eğitim düzenlenmiş ve yilsonu hedefi 1. üç aylık dönemde tuturulmuştur. Sigorta primi ödenerek çalıştırılan hükümlü tutuklu sayısı hedefi 35.000 kişi olup, 1. üç aylık dönemde 38.268 kişi ile yilsonu hedefi 1. üç aylık dönemde tuturulmuştur. Sigorta primi ödenerek çalıştırılan kadın hükümlü tutuklu sayısı hedefi 1.300 kişi olup, 1. üç aylık dönemde 1.004 kişi ile yilsonu hedefinin %77'si gerçekleştirilmiştir.</p>	<p>Program Adı: HUKUK ve ADALET Alt Program Adı: CEZA İNFAZ VE İYİLEŞTİRME Alt Program Hedefi: Hükümlü ve tutukuların meslek ve sanat edimlerini sağlayarak toplumsal hayata uyumlarını kolaylaştırmak 2025 yılı 2. üç aylık dönemde; Ceza infaz kurumunu işyurdu müdürlüğü uhdesinde yürütülen ve yilsonu hedefi ve 2. üç aylık dönemde gerçekleşme durumları değerlendirilmiştir; Belge alınan işkolu sayısı hedefi 10 olup, gerçekleşme 26 ile yilsonu hedefi 2. üç aylık dönemde tuturulmuştur. Bir yolda iş yurdunda çalışan hükümlü tutuklu başına üretilen ürünlerin ekonomik değeri hedefi 30.000.-TL olup, 2. üç aylık dönemde 84.567.-TL ile yilsonu hedefi 2. üç aylık dönemde tuturulmuştur. Bir yolda iş yurdunda çalışan kadın hükümlü tutuklu başına üretilen ürünlerin ekonomik değeri hedefi 20.000.-TL olup, 2. üç aylık dönemde 75.250.-TL ile yilsonu hedefi 2. üç aylık dönemde tuturulmuştur. Hükümlü ve tutukulara yönelik mesleki eğitim sayısı hedefi 50 olup, 2. üç aylık dönemde 534 ile yilsonu hedefi 2. üç aylık dönemde tuturulmuştur. Kadın hükümlü ve tutukulara yönelik mesleki eğitim sayısı hedefi 5 olup, 2. üç aylık dönemde 17 eğitim düzenlenmiş ve yilsonu hedefi 2. üç aylık dönemde tuturulmuştur. Kurum tarafından düzenlenen sergi fuar ve benzeri organizasyon sayısı hedefi 5 olup, 2. üç aylık dönemde 17 eğitim düzenlenmiş ve yilsonu hedefi 2. üç aylık dönemde tuturulmuştur. Mesleki eğitim verilen hükümlü tutuklu sayısı hedefi 250 kişi olup, 2. üç aylık dönemde 10.676 kişi ile yilsonu hedefi 2. üç aylık dönemde tuturulmuştur. Mesleki eğitim verilen kadın hükümlü tutuklu sayısı hedefi 50 kişi olup, 2. üç aylık dönemde 304 kadın hükümlü ve tutukluya eğitim düzenlenmiş ve yilsonu hedefi 2. üç aylık dönemde tuturulmuştur. Sigorta primi ödenerek çalıştırılan hükümlü tutuklu sayısı hedefi 35.000 kişi olup, 2. üç aylık dönemde 49.541 kişi ile yilsonu hedefi 2. üç aylık dönemde tuturulmuştur. Sigorta primi ödenerek çalıştırılan kadın hükümlü tutuklu sayısı hedefi 1.300 kişi olup, 2. üç aylık dönemde 1.152 kişi ile yilsonu hedefinin %89'u gerçekleştirilmiştir.</p>
--	---

Değerlendirme

	<p>Program Adı: HUKUK ve ADALET Alt Program Adı: CEZA İNFAZ VE İYİLEŞTİRME Alt Program Hedefi: Hükümlü ve tutukuların meslek ve sanat edilmelerini sağlayarak toplumsal hayata uyumlarını kolaylaştırmak 2025 yılı 3. üç aylık dönemde; Ceza infaz kurumu işyurdu müdürlüğü ünlendirmiş ve yilsonu hedefi ve 3. üç aylık dönemde gerçekleştirme durumları değerlendirilmiştir; Belge alınan işkolu sayısı hedefi 10 olup, gerçekleştirme 31 ile yilsonu hedefi 3. üç aylık dönemde tutturulmuştur.</p> <p>Bir yılda iş yurdunda çalışan hükümlü tutuklu başına ünlendirmiş ürünlerin ekonomik değeri hedefi 30.000.-TL olup, 3. üç aylık dönemde 120.989.-TL ile yilsonu hedefi 3. üç aylık dönemde tutturulmuştur.</p> <p>Bir yılda iş yurdunda çalışan kadın hükümlü tutuklu başına ünlendirmiş ürünlerin ekonomik değeri hedefi 20.000.-TL olup, 3. üç aylık dönemde 105.371.-TL ile yilsonu hedefi 3. üç aylık dönemde tutturulmuştur.</p> <p>Hükümlü ve tutukulara yönelik mesleki eğitim sayısı hedefi 50 olup, 3. üç aylık dönemde 939 ile yilsonu hedefi 3. üç aylık dönemde tutturulmuştur.</p> <p>Kadın hükümlü ve tutukulara yönelik mesleki eğitim sayısı hedefi 5 olup, 3. üç aylık dönemde 21 eğitim düzenlenmiş ve yilsonu hedefi 3. üç aylık dönemde tutturulmuştur.</p> <p>Kurum tarafından düzenlenen sergi fuar ve benzeri organizasyon sayısı hedefi 5 olup, 3. üç aylık dönemde 3 sergi fuar ve benzeri organizasyon düzenlenmiştir.</p> <p>Mesleki eğitim verilen hükümlü tutuklu sayısı hedefi 250 kişi olup, 3. üç aylık dönemde 15.428 kişi ile yilsonu hedefi 3. üç aylık dönemde tutturulmuştur.</p> <p>Mesleki eğitim verilen kadın hükümlü tutuklu sayısı hedefi 50 kişi olup, 3. üç aylık dönemde 358 kadın hükümlü ve tutukluya eğitim düzenlenmiş ve yilsonu hedefi 3. üç aylık dönemde tutturulmuştur.</p> <p>Sigorta primi ödenecek çalıştırılan hükümlü tutuklu sayısı hedefi 35.000 kişi olup, 3. üç aylık dönemde 59.311 kişi ile yilsonu hedefi 3. üç aylık dönemde tutturulmuştur.</p> <p>Sigorta primi ödenecek çalıştırılan kadın hükümlü tutuklu sayısı hedefi 1.300 kişi olup, 3. üç aylık dönemde 1.388 kişi ile yilsonu hedefi 3. üç aylık dönemde tutturulmuştur.</p>
Değerlendirme	<p>Program Adı: HUKUK ve ADALET Alt Program Adı: CEZA İNFAZ VE İYİLEŞTİRME Alt Program Hedefi: Hükümlü ve tutukuların meslek ve sanat edilmelerini sağlayarak toplumsal hayata uyumlarını kolaylaştırmak 2025 yılı 4. üç aylık dönemde;Ceza infaz kurumu işyurdu müdürlüğü ünlendirmiş ve yilsonu hedefi ve 4. üç aylık dönemde gerçekleştirme durumları değerlendirilmiştir; Belge alınan işkolu sayısı hedefi 10 olup, gerçekleştirme 31 ile yilsonu hedefi 4. üç aylık dönemde tutturulmuş ve hedeflenen değer aşmıştır.</p> <p>Bir yılda iş yurdunda çalışan hükümlü tutuklu başına ünlendirmiş ürünlerin ekonomik değeri hedefi 30.000.-TL olup, 4. üç aylık dönemde 148.841.-TL ile yilsonu hedefi 4. üç aylık dönemde tutturulmuş ve hedeflenen değer aşmıştır.</p> <p>Bir yılda iş yurdunda çalışan kadın hükümlü tutuklu başına ünlendirmiş ürünlerin ekonomik değeri hedefi 20.000.-TL olup, 4. üç aylık dönemde 141.183.-TL ile yilsonu hedefi 4. üç aylık dönemde tutturulmuş ve hedeflenen değer aşmıştır.</p> <p>Hükümlü ve tutukulara yönelik mesleki eğitim sayısı hedefi 50 olup, 4. üç aylık dönemde 1.040 ile yilsonu hedefi 4. üç aylık dönemde tutturulmuş ve hedeflenen değer aşmıştır.</p> <p>Kadın hükümlü ve tutukulara yönelik mesleki eğitim sayısı hedefi 5 olup, 4. üç aylık dönemde 32 eğitim düzenlenmiş ve yilsonu hedefi 4. üç aylık dönemde tutturulmuş ve hedeflenen değer aşmıştır.</p> <p>Kurum tarafından düzenlenen sergi fuar ve benzeri organizasyon sayısı hedefi 5 olup, 4. üç aylık dönemde 3 sergi fuar ve benzeri organizasyon düzenlenmiş ve yilsonu hedefi 4. üç aylık dönemde tutturulmuş ve hedeflenen değere ulaşmıştır.</p> <p>Mesleki eğitim verilen hükümlü tutuklu sayısı hedefi 250 kişi olup, 4. üç aylık dönemde 21.437 hükümlü ve tutukluya eğitim düzenlenmiş ve yilsonu hedefi 4. üç aylık dönemde tutturulmuş ve hedeflenen değer aşmıştır.</p> <p>Mesleki eğitim verilen kadın hükümlü tutuklu sayısı hedefi 50 kişi olup, 4. üç aylık dönemde 423 kadın hükümlü ve tutukluya eğitim düzenlenmiş ve yilsonu hedefi 4. üç aylık dönemde tutturulmuş ve hedeflenen değer aşmıştır.</p> <p>Sigorta primi ödenecek çalıştırılan hükümlü tutuklu sayısı hedefi 35.000 kişi olup, 4. üç aylık dönemde 77.186 kişi ile yilsonu hedefi 4. üç aylık dönemde tutturulmuş ve hedeflenen değer aşmıştır.</p> <p>Sigorta primi ödenecek çalıştırılan kadın hükümlü tutuklu sayısı hedefi 1.300 kişi olup, 4. üç aylık dönemde 1.597 kişi ile yilsonu hedefi 4. üç aylık dönemde tutturulmuş ve hedeflenen değer aşmıştır.</p>

Form4: Performans Göstergesi Sonuçları Formu

Program	Alt Program	Alt Program Hedefi	Performans Göstergesi	Hedeflenen Göstergesi Değeri	Yılsonu Gerçekleşme Değeri	Gerçekleşme Durumu
HUKUK VE ADALET	ADLİ VE İDARİ YARGI	Adalet sisteminin etkin bir şekilde işleyişini sağlamak	Adliye ve ek hizmet binalarının kapalı alanı Yeni açılan adliye ve ek hizmet bina sayısı Belge alınan işkolu sayısı Bir yılda iş yurdunda çalışan hükümlü tutuklu başına üretilen ürünlerin ekonomik değeri Bir yılda iş yurdunda çalışan kadın hükümlü tutuklu başına üretilen ürünlerin ekonomik değeri Hükümlü ve tutuklulara yönelik mesleki eğitim sayısı Kadın hükümlü ve tutuklulara yönelik mesleki eğitim sayısı Kurum tarafından düzenlenen sergi fuar ve benzeri organizasyon sayısı Mesleki eğitim verilen hükümlü tutuklu sayısı Mesleki eğitim verilen kadın hükümlü tutuklu sayısı Sigorta primi ödenerek çalıştırılan hükümlü tutuklu sayısı Sigorta primi ödenerek çalıştırılan kadın hükümlü tutuklu sayısı	32.376 4 10 30.000 20.000 50 5 5 250 50 40.000 1.300	99.469 12 31 148.841 141.183 1.040 32 5 21.437 423 77.186 1.597	Aşıldı Aşıldı Aşıldı Aşıldı Aşıldı Aşıldı Aşıldı Ulaşıldı Aşıldı Aşıldı Aşıldı Aşıldı
HUKUK VE ADALET	CEZA İNFAZ VE İYİLEŞTİRME	Hükümlü ve tutukluların meslek ve sanat edinmelerini sağlayarak toplumsal hayata uyumlarını kolaylaştırmak				

ii- Performans Denetim Sonuçları

2025 yılı Sayıştay Başkanlığı Denetim Raporunda yılı Performans Programı ve Faaliyet Raporu ile ilgili bulgu yer almamaktadır.

3. Stratejik Plan Değerlendirme Tabloları

Stratejik Plan Değerlendirme Tablosu-1

A1	Hükümlü ve tutukluların meslek edinmesini sağlayarak topluma yeniden kazandırmak.				
H1.3	Özel sektör işbirliği sayısı her yıl artırılabacaktır.				
Amacın İlgili Olduğu Program / Alt Program Adı	Hukuk ve Adalet / Ceza İnfaz ve İyileştirme				
Amacın İlişkili Olduğu Alt Program Hedefi	Hükümlü ve tutukluların meslek ve sanat edinmelerini sağlayarak toplumsal hayata uyumlarını kolaylaştırmak				
H1.3 Performansı	%325*				
Sorumlu Birim	İşyurtları Kurumu Daire Başkanlığı				
Performans Göstergesi	Hedefe Etkisi (%)	Plan Dönemi Başlangıç Değeri (A)	İzleme Dönemindeki Yılsunu Hedeflenen Değer (B)	İzleme Dönemindeki Gerçekleşme Değeri (C)	Performans (%) (C-A)/(B-A)
PG1.3.1: Özel sektör işbirliği sayısı	% 100	70	150	330	325
Hedefe İlişkin Değerlendirmeler					
PG1.3.1 Performans göstergesi için hedeflenen değer aşılmış, hedefe ilişkin sapma yaşanmamış ve tahmin edilen maliyetin ötesine geçilmemiştir. Tespitler ve ihtiyaçlarda herhangi bir değişim bulunmadığından hedef ve performans göstergesinde bir değişiklik ihtiyacı bulunmamaktadır. Ayrıca, İşyurtları Kurumunun hükümlü ve tutukluların istihdam olanaklarının artırılması ve meslek kazanmaları ile yenilik ve teknoloji transferini sağlamak için gerçek ve tüzel kişiler ya da iş ortaklıklarıyla ortak üretim ve işbirliği programı çerçevesinde yapılacak işlerde uygulanacak usul ve esasların belirlenmesi için, İşyurtları Ortak Üretim ve İşbirliği Programının Usul ve Esaslarına Dair Yönetmelik hazırlanmış ve 14/06/2018 tarihli ve 30451sayılı Resmî Gazetede yayımlanarak yürürlüğe girmiştir.					

* PG1.3.1'in performansının hedefe ilişkin etkisinin çarpımının sonucuyla elde edilir. $\{(\%325 \times \%100) = \%325\}$

Stratejik Plan Değerlendirme Tablosu-2

A2	İşyurtları faaliyetleri vastasıyla yürütülen ürün/hizmet sunumunun standardizasyon ve kalitesi geliştirilecektir.				
H2.1	İşyurtlarında çalışan personelin mesleki eğitimin niteliği ve niceliği artırılabacaktır.				
Amacın İlgili Olduğu Program / Alt Program Adı	Hukuk ve Adalet / Ceza İnfaz ve İyileştirme				
Amacın İlişkili Olduğu Alt Program Hedefi	Hükümlü ve tutukluların meslek ve sanat edinmelerini sağlayarak toplumsal hayata uyumlarını kolaylaştırmak				
H2.1 Performansı	%56,54*				
Sorumlu Birim	İşyurtları Kurumu Daire Başkanlığı				
Performans Göstergesi	Hedefe Etkisi (%)	Plan Dönemi Başlangıç Değeri (A)	İzleme Dönemindeki Yılsunu Hedeflenen Değer (B)	İzleme Dönemindeki Gerçekleşme Değeri (C)	Performans (%) (C-A)/(B-A)
PG2.1.1: Başkanlık tarafından düzenlenen eğitim sayısı	% 25	2	18	5	18,75
PG2.1.2: Başkanlık tarafından düzenlenen eğitime katılan personel sayısı	% 25	380	2.780	558	7,42
PG2.1.3: İşyurdu müdürlükleri tarafından düzenlenen eğitim sayısı	% 25	50	200	213	108,67
PG2.1.4: İşyurdu müdürlükleri tarafından düzenlenen eğitime katılan personel sayısı	% 25	200	800	2.192	332,00
Hedefe İlişkin Değerlendirmeler					
2024/7 sayılı "Tasarruf Tedbirleri" konulu Cumhurbaşkanlığı Genelgesi 17.05.2024 tarihli ve 32549 sayılı Resmî Gazetede yayımlanmış olup, Bu Genelge ile kamu kurum ve kuruluşlarınca taşınmaz edinilmesi, kiralanması ve kullanılması, resmi taşıtların edinilmesi ve kullanılması, haberleşme giderleri, personel görevlendirilmeleri, basın ve yayın giderleri, kırtasiye ve demirbaş alımları; temsil, tören, ağırlama ve tanıtım giderleri, personel giderleri, enerji ve su alımları, personel servisi hizmetleri ve diğer benzeri hizmetlerde uyulması gereken tasarruf tedbirleri düzenlenmiştir. Bu Genelge kapsamında, tasarruf tedbirlerine riayet edilmiş olup, bu nedenle PG2.1.1: Başkanlık tarafından düzenlenen eğitim sayısı ve PG2.1.2: Başkanlık tarafından düzenlenen eğitime katılan personel sayısına ait performans göstergeleri için hedeflenen değere ulaşamamıştır. Tespitler ve ihtiyaçlarda herhangi bir değişim bulunmadığından hedef ve performans göstergesinde bir değişiklik ihtiyacı bulunmamaktadır. PG2.1.3 Performans göstergesi için hedeflenen değer aşılmıştır, hedefe ilişkin sapma yaşanmamış ve tahmin edilen maliyetin ötesine geçilmemiştir. Tespitler ve ihtiyaçlarda herhangi bir değişim bulunmadığından hedef ve performans göstergesinde bir değişiklik ihtiyacı bulunmamaktadır. PG2.1.4 Performans göstergesi için hedeflenen değer aşılmıştır, hedefe ilişkin sapma yaşanmamış ve tahmin edilen maliyetin ötesine geçilmemiştir. Tespitler ve ihtiyaçlarda herhangi bir değişim bulunmadığından hedef ve performans göstergesinde bir değişiklik ihtiyacı bulunmamaktadır.					

* PG2.1.1'in performansının hedefe ilişkin etkisinin çarpımı, PG2.1.2'nin performansının hedefe ilişkin etkisinin çarpımı, PG2.1.3'ün performansının hedefe ilişkin etkisinin çarpımı ile PG2.1.4'ün performansının hedefe ilişkin etkisinin çarpımları sonucunun toplanmasıyla elde edilir. $\{(\%18,75 \times \%25) + (\%7,42 \times \%25) + (\%108,67 \times \%25) + (\%332 \times \%25) = \%4,69 + \%1,85 + \%25 + \%25\}$

Stratejik Plan Değerlendirme Tablosu-3

A2	İşyurtları faaliyetleri vasıtasıyla yürütülen ürün/hizmet sunumunun standardizasyon ve kalitesi geliştirilecektir.				
H2.2	İşyurdu müdürlüğü personelinin özel sektörde düzenlenen fuar veya sergilere katılımı sağlanacaktır.				
Amacın İlgili Olduğu Program / Alt Program Adı	Hukuk ve Adalet / Ceza İnfaz ve İyileştirme				
Amacın İlişkili Olduğu Alt Program Hedefi	Hükümlü ve tutukluların meslek ve sanat edinmelerini sağlayarak toplumsal hayata uyumlarını kolaylaştırmak				
H2.2 Performansı	%100*				
Sorumlu Birim	İşyurtları Kurumu Daire Başkanlığı				
Performans Göstergesi	Hedefe Etkisi (%)	Plan Dönemi Başlangıç Değeri (A)	İzleme Dönemindeki Yıllık Hedeflenen Değer (B)	İzleme Dönemindeki Gerçekleşme Değeri (C)	Performans (%) (C-A)/(B-A)
PG2.2.1: Katılım sağlanan fuar ve sergi sayısı	% 50	10	60	81	142
PG2.2.2: Fuar ve sergilere katılan personel sayısı	% 25	25	125	212	187
PG2.2.3: Katılımcı işyurdu müdürlüğü sayısı	% 25	10	60	75	130
Hedefe İlişkin Değerlendirmeler					
PG2.2.1, PG2.2.2, PG2.2.3 Performans göstergeleri için hedeflenen değerler aşılmış olup, hedeflere ilişkin sapma yaşanmamış ve tahmin edilen maliyetin ötesine geçilmemiştir. Tespitler ve ihtiyaçlarda herhangi bir değişim bulunmadığından hedef ve performans göstergesinde bir değişiklik ihtiyacı bulunmamaktadır.					

* PG2.2.1'in performansının hedefe ilişkin etkisinin çarpımı, PG2.2.2'nin performansının hedefe ilişkin etkisinin çarpımı, PG2.2.3'ün performansının hedefe ilişkin etkisinin çarpımları sonucunun toplanmasıyla elde edilir. $\{(\%142X\%50) + (\%187X\%25) + (\%130X\%25)\} = \%50 + \%25 + \%25$

Stratejik Plan Değerlendirme Tablosu-4

A2	İşyurtları faaliyetleri vasıtasıyla yürütülen ürün/hizmet sunumunun standardizasyon ve kalitesi geliştirilecektir.				
H2.3	Tüm işkolları itibarıyla kamu sektöründe faaliyet gösteren kurum, kuruluş ile yürütülen işbirliği güçlendirilecektir.				
Amacın İlgili Olduğu Program / Alt Program Adı	Hukuk ve Adalet / Ceza İnfaz ve İyileştirme				
Amacın İlişkili Olduğu Alt Program Hedefi	Hükümlü ve tutukluların meslek ve sanat edinmelerini sağlayarak toplumsal hayata uyumlarını kolaylaştırmak				
H2.3 Performansı	%100*				
Sorumlu Birim	İşyurtları Kurumu Daire Başkanlığı				
Performans Göstergesi	Hedefe Etkisi (%)	Plan Dönemi Başlangıç Değeri (A)	İzleme Dönemindeki Yıllık Hedeflenen Değer (B)	İzleme Dönemindeki Gerçekleşme Değeri (C)	Performans (%) (C-A)/(B-A)
PG2.3.1: İşbirliği yapılan kurum, kuruluş sayısı	% 50	47	127	225	222,50
PG2.3.2: İşbirliği sonucu gerçekleştirilen proje sayısı	% 20	47	127	225	222,50
PG2.3.3: Yeni yapılan işbirliği sayısı	% 30	47	87	220	432,50
Hedefe İlişkin Değerlendirmeler					
PG2.3.1, PG2.3.2, PG2.3.3 Performans göstergeleri için hedeflenen değerleri aşılmış, hedeflere ilişkin sapma yaşanmamış ve tahmin edilen maliyetin ötesine geçilmemiştir. Tespitler ve ihtiyaçlarda herhangi bir değişim bulunmadığından hedef ve performans göstergesinde bir değişiklik ihtiyacı bulunmamaktadır. Performans göstergelerinin sürdürülebilirliği bakımından, ceza infaz kurumu işyurdu müdürlüklerinde kurulmuş bulunan Tanıtım ve Pazarlama Birimlerinde, kamu kurum ve kuruluşları ziyaret edilerek işyurdu müdürlüklerinin faaliyet alanları tanıtılmalıdır					

* PG2.3.1'in performansının hedefe ilişkin etkisinin çarpımı, PG2.3.2'nin performansının hedefe ilişkin etkisinin çarpımı, PG2.3.3'ün performansının hedefe ilişkin etkisinin çarpımları sonucunun toplanmasıyla elde edilir. $\{(\%222,50X\%50) + (\%222,50X\%20) + (\%432,50X\%30)\} = \%50 + \%20 + \%30$

Stratejik Plan Değerlendirme Tablosu-5

A2		İşyurtları faaliyetleri vasıtasıyla yürütülen ürün/hizmet sunumunun standardizasyon ve kalitesi geliştirilecektir.			
H2.4		Uluslararası kalite sertifikalarının (CE, TS, ISO, HELAL, GİMDES vs.) teminine yönelik çalışmalar en etkin şekilde yürütülecektir.			
Amacın İlgili Olduğu Program / Alt Program Adı		Hukuk ve Adalet / Ceza İnfaz ve İyileştirme			
Amacın İlişkili Olduğu Alt Program Hedefi		Hükümlü ve tutukluların meslek ve sanat edinmelerini sağlayarak toplumsal hayata uyumlarını kolaylaştırmak			
H2.4 Performansı		%80*			
Sorumlu Birim		İşyurtları Kurumu Daire Başkanlığı			
Performans Göstergesi	Hedefe Etkisi (%)	Plan Dönemi Başlangıç Değeri (A)	İzleme Dönemindeki Yılsunu Hedeflenen Değer (B)	İzleme Dönemindeki Gerçekleşme Değeri (C)	Performans (%) (C-A)/(B-A)
PG2.4.1: Belge alan işyurdu müdürlüğü sayısı	% 30	10	30	40	150
PG2.4.2: İşyurdu müdürlüğünce alınan belge sayısı	% 50	15	65	97	164
Hedefe İlişkin Değerlendirmeler					
PG2.4.1 ve PG2.2 Performans göstergeleri için hedeflenen değerleri aşılmış, hedeflere ilişkin sapma yaşanmamış ve tahmin edilen maliyetin ötesine geçilmemiştir. Tespitler ve ihtiyaçlarda herhangi bir değişim bulunmadığından hedef ve performans göstergesinde bir değişiklik ihtiyacı bulunmamaktadır.					

* PG2.4.1'in performansının hedefe ilişkin etkisinin çarpımı, PG2.4.2'nin performansının hedefe ilişkin etkisinin çarpımları sonucunun toplanmasıyla elde edilir. $\{(\%150X\%30) + (\%164X\%50)\} = \%30 + \%50\}$

Stratejik Plan Değerlendirme Tablosu-6

A3		İşyurtları faaliyetleri vasıtasıyla ülke ekonomisine sunulan katkı artırılacaktır.			
H3.2		İşyurdu faaliyetlerinin tanıtımını yapmak.			
Amacın İlgili Olduğu Program / Alt Program Adı		Hukuk ve Adalet / Ceza İnfaz ve İyileştirme			
Amacın İlişkili Olduğu Alt Program Hedefi		Hükümlü ve tutukluların meslek ve sanat edinmelerini sağlayarak toplumsal hayata uyumlarını kolaylaştırmak			
H3.2 Performansı		%60*			
Sorumlu Birim		İşyurtları Kurumu Daire Başkanlığı			
Performans Göstergesi	Hedefe Etkisi (%)	Plan Dönemi Başlangıç Değeri (A)	İzleme Dönemindeki Yılsunu Hedeflenen Değer (B)	İzleme Dönemindeki Gerçekleşme Değeri (C)	Performans (%) (C-A)/(B-A)
PG3.2.2: Başkanlığımızca düzenlenen sergi, fuar ve benzeri organizasyonlara katılan işyurdu müdürlüğü sayısı	% 10	144	344	611	233,50
PG3.2.3: Başkanlığımız ve işyurdu müdürlüklerinin yazılı ve görsel basında yer alan haber sayısı	% 20	95	345	499	161,60
PG3.2.4: Başkanlığımız ve işyurdu müdürlüklerimiz tarafından hazırlanan katalog, broşür, afiş, film ve açık alan görselleri sayısı	% 15	320	1.020	2.080	251,43
PG3.2.5: İşyurdu atölyeleri tarafından yeni üretilen ürün sayısı	% 15	20	60	70	125,00
Hedefe İlişkin Değerlendirmeler					
PG3.2.2, PG3.2.3, PG3.2.4, PG3.2.5 Performans göstergeleri için hedeflenen değerler aşılmıştır, hedeflere ilişkin sapma yaşanmamış ve tahmin edilen maliyetin ötesine geçilmemiştir. Tespitler ve ihtiyaçlarda herhangi bir değişim bulunmadığından hedef ve performans göstergesinde bir değişiklik ihtiyacı bulunmamaktadır.					

* PG3.2.2'nin performansının hedefe ilişkin etkisinin çarpımı, PG3.2.3'ün performansının hedefe ilişkin etkisinin çarpımı, PG3.2.4'ün performansının hedefe ilişkin etkisinin çarpımı ile PG3.2.5'in performansının hedefe ilişkin etkisinin çarpımları sonucunun toplanmasıyla elde edilir. $\{(\%233,50X\%10) + (\%161,60X\%20) + (\%251,43X\%15) + (\%125X\%15)\} = \%10 + \%20 + \%15 + \%15\}$

Stratejik Plan Değerlendirme Tablosu-7

A4		Kurumsal kapasiteyi geliştirmek				
H4.1		İnsan kaynakları kapasitesinin geliştirilmesi sürecinde kadın personel oranı artırılabacaktır.				
Amacın İlgili Olduğu Program / Alt Program Adı		Yönetim ve Destek Programı/Üst Yönetim, İdari ve Mali Hizmetler				
Amacın İlişkili Olduğu Alt Program Hedefi						
H4.1 Performansı		%91,67**				
Sorumlu Birim		İşyurtları Kurumu Daire Başkanlığı				
Performans Göstergesi	Hedefe Etkisi (%)	Plan Dönemi Başlangıç Değeri (A)	İzleme Dönemindeki Yılsonu Hedeflenen Değer (B)	İzleme Dönemindeki Gerçekleşme Değeri (C)	Performans (%) (C/B)	
PG4.1.1: İşyurdu müdürlüğünde görevlendirilen kadın personel sayısı *	% 70	990	1.000	981	98,10	
PG4.1.2: İşyurdu müdürlüğünde görevlendirilen kadın personel sayısının toplam personel sayısına oranı (yüzde) *	% 30	9	9	6,9	76,67	
Hedefe İlişkin Değerlendirmeler						
PG4.4.1 Performans göstergesi için hedeflenen değere kısmen ulaşılmış, hedefe ilişkin sapma yaşanmış olmakla birlikte tahmin edilen maliyetin ötesine geçilmemiştir. Tespitler ve ihtiyaçlarda herhangi bir değişim bulunmadığından hedef ve performans göstergesinde bir değişiklik ihtiyacı bulunmamaktadır.						
PG4.1.2 Performans göstergesi için hedeflenen değere ulaşılamamış, hedefe ilişkin sapma yaşanmış olmakla birlikte tahmin edilen maliyetin ötesine geçilmemiştir. Tespitler ve ihtiyaçlarda herhangi bir değişim bulunmadığından hedef ve performans göstergesinde bir değişiklik ihtiyacı bulunmamaktadır.						

* Performans göstergesi değerleri kümülatif olarak belirlenmemiştir.

** PG4.1.1'in performansının hedefe ilişkin etkisinin çarpımı, PG4.1.2'nin performansının hedefe ilişkin etkisinin çarpımları sonucunun toplanmasıyla elde edilir. $\{(\%98,10 \times \%70) + (\%76,67 \times \%30) = \%68,67 + \%23\}$

Stratejik Plan Değerlendirme Tablosu-8

A4		Kurumsal kapasiteyi geliştirmek				
H4.2		İşyurdunda görevlendirilen personelin, görevlendirildiği alanda sertifika almaları sağlanacaktır.				
Amacın İlgili Olduğu Program / Alt Program Adı		Yönetim ve Destek Programı/Üst Yönetim, İdari ve Mali Hizmetler				
Amacın İlişkili Olduğu Alt Program Hedefi						
H4.2 Performansı		%98,50*				
Sorumlu Birim		İşyurtları Kurumu Daire Başkanlığı				
Performans Göstergesi	Hedefe Etkisi (%)	Plan Dönemi Başlangıç Değeri (A)	İzleme Dönemindeki Yılsonu Hedeflenen Değer (B)	İzleme Dönemindeki Gerçekleşme Değeri (C)	Performans (%) (C-A)/(B-A)	
PG4.2.1: İşyurdunda görevlendirilen personelin görevlendirildiği alanda sertifikalandırılma sayısı	% 60	600	1.200	1.259	109,83	
PG4.2.2: İşyurdunda görevlendirilen sertifikalı personel sayısının, toplam personel sayısına oranı (yüzde)	% 40	5	9	8,85	96,25	
Hedefe İlişkin Değerlendirmeler						
PG4.2.1 Performans göstergeleri için hedeflenen değerler aşılmıştır, hedeflere ilişkin sapma yaşanmamış ve tahmin edilen maliyetin ötesine geçilmemiştir. Tespitler ve ihtiyaçlarda herhangi bir değişim bulunmadığından hedef ve performans göstergesinde bir değişiklik ihtiyacı bulunmamaktadır.						
PG4.2.2 Performans göstergesi için hedeflenen değere kısmen ulaşılmış, hedefe ilişkin sapma yaşanmış olmakla birlikte tahmin edilen maliyetin ötesine geçilmemiştir. Tespitler ve ihtiyaçlarda herhangi bir değişim bulunmadığından hedef ve performans göstergesinde bir değişiklik ihtiyacı bulunmamaktadır.						

* PG4.2.1'in performansının hedefe ilişkin etkisinin çarpımı, PG4.2.2'nin performansının hedefe ilişkin etkisinin çarpımları sonucunun toplanmasıyla elde edilir. $\{(\%109,83 \times \%60) + (\%96,25 \times \%40) = \%60 + \%38,50\}$

Stratejik Plan Değerlendirme Tablosu-9

A4		Kurumsal kapasiteyi geliştirmek			
H4.3		İşyurdu müdürlüğü bünyesinde tesis ve atölye sayısının artırılması sağlanacaktır.			
Amacın İlgili Olduğu Program / Alt Program Adı		Yönetim ve Destek Programı/Üst Yönetim, İdari ve Mali Hizmetler			
Amacın İlişkili Olduğu Alt Program Hedefi					
H4.3 Performansı		%100**			
Sorumlu Birim		İşyurtları Kurumu Daire Başkanlığı			
Performans Göstergesi	Hedefe Etkisi (%)	Plan Dönemi Başlangıç Değeri (A)	İzleme Dönemindeki Yılsonu Hedeflenen Değer (B)	İzleme Dönemindeki Gerçekleşme Değeri (C)	Performans (%) (C-A)/(B-A)
PG4.3.1: İşyurdu müdürlüğü bünyesinde yeni yapımı tamamlanan tesis ve atölye kapalı alanı *	% 50	5.350	15.510	16.175	106,55
PG4.3.2: İşyurdu müdürlüğü bünyesinde yeni yapımı tamamlanan tesis ve atölye sayısı *	% 50	6	10	15	225,00
Hedefe İlişkin Değerlendirmeler					
PG4.3.1 ve PG4.3.2 Performans göstergeleri için hedeflenen değerler aşılmıştır, hedeflere ilişkin sapma yaşanmamış ve tahmin edilen maliyetin ötesine geçilmemiştir. Tespitler ve ihtiyaçlarda herhangi bir değişim bulunmadığından hedef ve performans göstergesinde bir değişiklik ihtiyacı bulunmamaktadır.					

* Performans göstergesi değerleri kümülatif olarak belirlenmemiştir.

** PG4.3.1'in performansının hedefe ilişkin etkisinin çarpımı, PG4.3.2'nin performansının hedefe ilişkin etkisinin çarpımları sonucunun toplanmasıyla elde edilir. $\{(\%106,55 \times \%50) + (\%225 \times \%50)\} = \%50 + \%50$

Program Bütçede Değerlendirilen Performans Göstergeleri

Performans Göstergesi
PG1.1.1: İşyurdu müdürlüğünce düzenlenen mesleki eğitim sayısı*
PG1.1.2: İşyurdunda mesleki eğitim verilen hükümlü ve tutuklu sayısı*
PG1.1.3: İşyurdu müdürlüğünce kadın hükümlü ve tutuklulara yönelik mesleki eğitim sayısı*
PG1.1.4: İşyurdu müdürlüğünce mesleki eğitim verilen kadın hükümlü ve tutuklu sayısı*
PG1.2.1: İşyurdu müdürlüğünde yıllık çalıştırılan hükümlü ve tutuklu sayısı*
PG1.2.2: Sigorta primi ödenerek çalıştırılan kadın hükümlü tutuklu sayısı*
PG2.4.3: Belge alınan işkolu sayısı*
PG3.1.1: Bir yılda iş yurdunda çalışan hükümlü tutuklu başına üretilen ürünlerin ekonomik değeri*
PG3.1.2: Bir yılda iş yurdunda çalışan kadın hükümlü tutuklu başına üretilen ürünlerin ekonomik değeri*
PG3.2.1: Başkanlığımızca düzenlenen sergi, fuar ve benzeri organizasyon sayısı*

* "Alt program hedef ve göstergeleriyle ilgili gerçekleşme sonuçları ve değerlendirmeler" bölümünde yer almaktadır.

4. Performans Bilgi Sisteminin Değerlendirilmesi

İşyurtları Kurumunun 2024-2028 Stratejik Planında ve Performans Göstergeleri Sonuçları Formunda yer alan performans göstergeleri, ceza infaz kurumu işyurdu müdürlüklerinden toplanan verilerin konsolide edilmesiyle elde edilen değerler üzerinden hesaplanılarak sonuçlandırılmıştır.

5. Diğer Hususlar

İşyurtlarının Faaliyetleri

ÇEVRE YÖNETİM SİSTEMİ ÇALIŞMALARI VE SIFIR ATIK PROJESİ

2025 yılında, Başkanlığımıza bağlı kuruluşlarda çevre yönetim sistemi uygulamalarının güçlendirilmesi ve sıfır atık yaklaşımının kurumsal düzeyde yaygınlaştırılması yönünde çalışmalar yürütülmüştür.



Sıfır Atık Projesi çerçevesinde Sincan, İzmir ve Tarsus Ceza İnfaz Kurumları kampüslerinde Ambalaj Atığı Toplama ve Ayırma Tesisleri faaliyete geçirilmiş; söz konusu tesislerde 2025 yılı içerisinde toplam 1.248 ton atık değerlendirilmiştir. Tehlikesiz atık kapsamında 660 ton kâğıt atık ve 588 ton karışık atık (cam, kâğıt, metal) geri dönüştürülerek ekonomiye kazandırılmıştır.



Ayrıca Sıfır Atık Projesi kapsamında Kayseri, Marmara, Antalya, Elâzığ ve Tarsus Ceza İnfaz Kurumları kampüslerinde Ambalaj Atığı Toplama ve Ayırma Tesisleri yapım çalışmaları devam etmekte olup, söz konusu tesislerin 2026 yılı içerisinde faaliyete geçmesi planlanmaktadır.



YENİLENEBİLİR ENERJİ PROJELERİ

İşyurtları Kurumu olarak yenilenebilir Enerji kaynaklarının değerlendirme yaklaşımı çerçevesinde Güneş Enerjisi ve Biyokütle (biyogaz) sistemlerinden elektrik enerjisi üretim çalışmaları kapsamında;

Biyogaz Tesisi – 350 kW/s Kapasiteli

Foça Açık Ceza İnfaz Kurumu İşyurdu Müdürlüğü bünyesinde yer alan 350 kW/saat kapasiteli Biyogaz Elektrik Üretim Tesisi (75 ton/gün atık kapasiteli) çevre dostu enerji üretimi amacıyla faaliyetlerini sürdürmektedir.

Tesisin hammaddesini; büyükbaş hayvan yetiştiriciliği ve yumurta tavukçuluğu tesislerinden temin edilen hayvan gübreleri, süt ve süt ürünleri üretim tesisimizde oluşan peynir altı suyu ile ekim alanlarında yetiştirilen enerji bitkileri ve yeşil alanlardan toplanan çimler oluşturmaktadır. Bu kapsamda söz konusu organik atıklar kontrollü şekilde işlenerek biyogaz üretimine dönüştürülmektedir.

Arıtma tesisi ve enerji üretim santralinin işlevlerini birlikte yürüten Biyogaz Tesisinde 2025 yılı içerisinde toplam 314.740 kWh elektrik enerjisi üretilmiştir. Elde edilen enerji hem kurum faaliyetlerinin desteklenmesinde hem de enerji verimliliğinin artırılmasında kullanılmıştır.

Bu üretimle birlikte; 15.000 ton organik atığın (büyükbaş/küçükbaş hayvan gübresi ve peynir altı suyu) çevreye zarar vermeden bertaraf edilmesi, sera gazı emisyonlarının azaltılması ve yenilenebilir enerji kaynaklarının kullanım oranının artırılması yönünde önemli katkı sağlanmıştır.



ELEKTRİK – ELEKTRONİK ÜRETİM FAALİYETLERİ

Dalaman, Tarsus, Kocaeli, Foça, Geyve, Maltepe ve İskenderun Açık ile Uşak E Tipi Kapalı ve Açık ve Samsun T Tipi Kapalı ve Açık

Ceza İnfaz Kurumu İşyurdu Müdürlükleri bünyesinde faaliyet göstermektedir.

Kocaeli Açık Ceza İnfaz Kurumu İşyurdu Müdürlüğü bünyesinde hizmet vermek üzere açılmış olan elektrik elektronik işkolunda su otomasyon sisteminin kurulumu işi bu alanda ilk olup, faaliyetlerine başlamıştır. Tarsus Açık Ceza İnfaz Kurumu İşyurdu Müdürlüğü bünyesinde hizmet vermek üzere açılan elektrik elektronik işkolunda klima bakım ve onarım işi ile GES kurulumu işi bu alanda ilk olup, faaliyetlerine başlamıştır.

Genel olarak; ceza infaz kurumlarının elektronik güvenlik sistemleri ile bunların bakımı ve onarımı, iç ve dış led aydınlatma sistemlerinin yapımı ve yenilenmesi ile kamu binalarının elektrik-elektronik altyapı tadilat ve revizyon işleri yapılmaktadır. Bu işyurdu müdürlüklerimizin 2025 yılındaki toplam protokol, iş ve işlem sayısı 529 olarak gerçekleşmiştir. 2025 yılında tüm faaliyetlerimizden; 141.941.259,40 TL gelir, 109.349.248,90 TL gider olmak üzere toplam 32.592.010,52 TL kâr elde edilmiştir.

Dalaman Açık Ceza İnfaz Kurumu İşyurdu Müdürlüğüne bağlı elektrik-elektronik işkolumuz bulunmaktadır. Kurumun ihtiyaç duyduğu tüm elektrik ve elektronik hizmetlerini karşılamak üzere faaliyet göstermektedir. Atölyede; elektrik ve elektronik altyapı, tesisat, bakım, onarım ve sistem kurulumlarına yönelik çalışmalar yürütülmekte olup, kurum bünyesindeki tüm birimler, işletmeler, sosyal tesisler ve devam eden inşaat projeleri bu atölye tarafından desteklenmektedir. Atölye faaliyetleri kapsamında kurum dışına hizmet verilmemekte, çalışmalar yalnızca kurum içi ihtiyaçlara yönelik olarak sürdürülmektedir. Elektronik atölyesi kapsamında; telefon, telsiz, kamera (IP ve analog), ses ve televizyon sistemlerinin altyapı ve fiziksel kurulumları, bakım ve onarımları, elektronik kart tamirleri, klima sistemleri, yangın ve hırsız alarm sistemleri, şifreli geçiş ve manyetik kart okuyuculu kapı sistemleri, otomatik sensörlü ve motorlu raylı kapı sistemleri, hava perdesi ve tente motorları gibi çok sayıda elektronik ve elektromekanik sistemin kurulum, bakım ve onarım faaliyetleri gerçekleştirilmiştir.

Atölyede 524.585,30 TL gelir elde edilmiştir. Gider ise 429.550,25 TL olup kârımız 95.035,05 TL'dir.

Uşak E Tipi Kapalı ve Açık Ceza İnfaz Kurumu İşyurdu Müdürlüğüne bağlı elektrik-elektronik işkolumuz bulunmaktadır.

11.000 m² alanda faaliyet gösteren ve 500 kW kurulu güce sahip olan Güneş Enerji Santralimiz burada kurulmuştur. Yenilenebilir

enerji olması sebebiyle çevreye hiçbir zararı yoktur. Üretilen enerjiden İşyurdu Atölyelerimizin ve Ceza İnfaz Kurumumuzun enerji ihtiyacı karşılanmaktadır, ayrıca fazla üretilen enerji Osmangazi Elektrige satılmaktadır.

2025 yılında işkolumuzca 2 adet protokol yapılmıştır. Atölyede 3.806.869,45 TL gelir elde edilmiştir. Gider ise 2.399.632,41 TL olup kârımız 1.407.237,04 TL'dir.



Tarsus Açık Ceza İnfaz Kurumu İşyurdu Müdürlüğüne bağlı elektrik-elektronik işkolumuz bulunmaktadır. GES kurulumu ve klima bakım ve onarım işleri yapılmaktadır. Tarsus Ceza İnfaz Kurumları Kampüsü ve lojman bölgesinde farklı kapasitelerde yaklaşık 800-850 adet klima bulunmakta olduğu, her geçen gün yeni eklemeler yapıldığı, kampüsün bulunduğu coğrafya gereği yoğun klima kullanımı olduğu, bu yoğun kullanım sebebi ile klimaların sık sık bakım ve onarım gördüğü ve bu kadar klimanın tamir, bakım ve onarımlarının kurumlara maliyetinin çok yüksek olduğu görülmüştür. Atölyenin kurulması neticesinde, dışarıdan temin edilen teknik hizmet sebebi ile yaşanan gecikmelerin önüne geçilmesi ile teknik hizmetlerin faturalara yansıtıldığı yol maliyeti ve işçilik giderlerinin azaltılması hedeflenmiş olup hem nakdi hem de süre bazında katkı sağlanması amacıyla klima bakım ve onarım işleri yapılmaktadır. Ayrıca yüksek elektrik tüketimi olan yerlere lokal Fotovoltaik Güneş Enerji Santralleri (GES) kurulumu ile elektrik giderlerinin azaltılması sağlanmaktadır.

2025 yılında işkolumuzca 2 adet protokol yapılmıştır. Atölyede 3.059.484,27 TL gelir elde edilmiştir. Gider ise 2.275.642,23 TL olup kârımız 783.842,04 TL'dir.





Kocaeli Açık Ceza İnfaz Kurumu İşyurdu Müdürlüğü bünyesinde faaliyet gösteren elektrik-elektronik işkolumuz bulunmaktadır. Elektrik elektronik işkolu 2020 yılında faaliyete geçmiş olup, tekstil atölyesi, metal işleri atölyesi ve fırın atölyesi gibi elektrikli cihazları bulanan atölyeler de çıkan arızalara anında müdahale ederek zaman ve nakit kaybını en aza indirmiştir. Ayrıca ülkemizin yüzey ve yer altı tatlı su potansiyeli her geçen yıl azaldığı, dolayısıyla ülkemizde su kaynaklarının verimli kullanılması her geçen gün daha da önemli hâle gelmektedir. Bu bağlamda Türkiye'deki tüm Ceza İnfaz Kurumlarının su tüketimlerini kontrol altına almak, sıcak ve soğuk su kullanımı kişi sayısına göre planlamak ve geçmişe dönük koşu bazında su kullanım raporunu almak adına su otomasyon sisteminin kurulması yapılmaktadır. 2025 yılında işkolumuzca 10 adet protokol yapılmıştır.

Atölyede 6.790.000,00 TL gelir elde edilmiştir. Gider ise 2.485.000,00 TL olup kârımız 4.305.000,00 TL'dir.



Foça Açık Ceza İnfaz Kurumu İşyurdu Müdürlüğü bünyesinde faaliyet gösteren elektrik-elektronik işkolumuz bulunmaktadır. Kurumların, elektrik- elektronik, güvenlik ve altyapı bakım hizmeti, kamera sistemi kurulumu, elektrik otomasyonu ve bakım-onarımı, elektrik elektronik UYAP ve kuvvetli akım sistemlerinin mahallinde montaj ve imalat işleri, telefon santrali kurulumu, yangın alarm sistemi kurulumu, güvenlik geçiş sistemlerinin kurulumu, ups ve telefon alt yapı sistemlerinin kurulumu ve elektronik güvenlik sistemlerinin bakım onarım işleri yapılmaktadır.

2025 yılında işkolumuzca 25 adet elektronik güvenlik sistemleri

bakım, onarım ve arıza işleri yapılmış olup bu işlerden 32.632.384,07 TL gelir elde edilmiştir. Gider ise 25.806.604,81 TL olup kârımız 6.825.779,26 TL'dir.

Geyve Açık Ceza İnfaz Kurumu İşyurdu Müdürlüğü bünyesinde faaliyet gösteren elektrik-elektronik işkolumuz bulunmaktadır. İşkolumuzca, uyap-data kurulum ve bakım onarımı, kamera sistemi kurulumu, telefon santrali kurulumu ve elektrik tesisatı işleri yapılmaktadır.

2025 yılında işkolumuzca 3 protokol yapılmış olup bu protokollerden 5.137.657,02 TL gelir elde edilmiştir. Gider ise 3.043.803,15 TL olup kârımız 2.093.853,87 TL'dir.

İskenderun Açık Ceza İnfaz Kurumu İşyurdu Müdürlüğü bünyesinde faaliyet gösteren led atölyesinde iç ve dış led aydınlatma, RGB led armatürleri yapılmaktadır. Yapılan bu ürünlerin Ceza İnfaz Kurumlarına, Adliyelere, Askeri Kurumlara, Hastanelere, Belediyelere, Bakanlıklara ve özel sektöre imalatı ile kurumların aydınlatma ekipmanlarının yenilenmesi ve montajı yapılmaktadır.



2025 yılında işkolumuzca 472 adet protokol yapılmış olup bu protokollerden 67.303.180,31 TL gelir elde edilmiştir. Gider ise 56.421.439,12 TL olup kârımız 10.881.741,19 TL'dir.

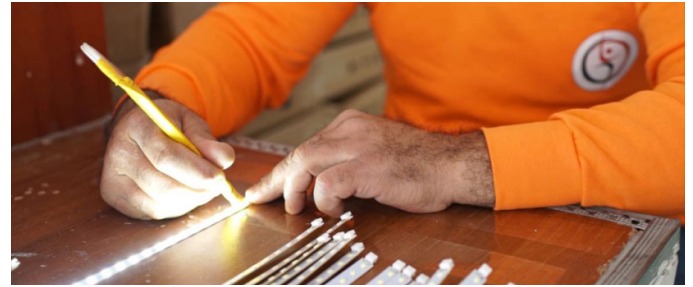

Bu işyurduca yapılan protokoller kapsamında ledli aydınlatma sistemlerinin (led panel, led projektör, led sokak aydınlatma lambaları, led floraslanlar, dekoratif amaçlı led wallwasher, led ampul, led bant armatür, led etanj armatür, led yüksek tavan armatürü, led spot lamba) üretimi gerçekleştirilmiştir. 2025 yılında; led panel, led projektör, led sokak aydınlatma lambaları, led floraslanlar, dekoratif amaçlı led wallwasher, led ampul, led

bant armatür, led etanj armatür, led yüksek tavan armatürü, led spot lamba, dekoratif aydınlatma direkleri gibi ürün çeşitliliği arttırılmış olup, ürünlerin kalitesini artırma amaçlı ar-ge çalışmaları yapılmıştır. Ürünlere ISO 9001, ISO 14001, ISO 45001 ve TSE Belgesi alınmıştır.



İskenderun Limanı

Maltepe Açık Ceza İnfaz Kurumu İşyurdu Müdürlüğü bünyesinde faaliyet gösteren elektrik-elektronik işkolumuz bulunmaktadır. İşkolumuzca, elektronik güvenlik sistemleri yedek parça dahil bakım ve onarım işleri, kamera arızaları ve sistem kurulumu, interlock kapı kilit arızaları, acil çağrı sistemi arızaları, anons sistemi arızaları, TV yayın arızaları, otomatik kapı motoru arızaları, X-Ray ve duyarlı kapı arızaları, iris okuma sistemi arızaları, yangın algılama sistemi arızaları, kontrol panoları, kabinet, switch, server, client PC donanım yazılım kablolama vb. arızalar ile PLC ve Display arızalarının giderilmesi ve her türlü kablolama, kanallama ve devreye alma işleri yapılmaktadır.

2025 yılında işkolumuzca 6 adet elektronik güvenlik sistemleri bakım, onarım ve arıza işleri yapılmış olup bu işlerden 1.573.861,19 TL gelir elde edilmiştir. Gider ise 878.845,91 TL olup kârımız 695.015,28 TL'dir.

Samsun T Tipi Kapalı ve Açık Ceza İnfaz Kurumu İşyurdu Müdürlüğü bünyesinde faaliyet gösteren elektrik-elektronik işkolumuz bulunmaktadır. İşkolumuzca, elektronik güvenlik sistemleri arıza, bakım ve onarımı, göz biyometri sistemi kurulumu ve montajı, acil çağrı sistemi kurulumu ve montajı, yangın alarm sistemi kurulumu ve montajı, X-Ray cihazı ile turnike geçiş sistemlerinin kurulumu, bakım ve onarımı, elektrik kompanzasyon panolarının kurulumu ile bakım ve onarımı, anons sistemi kurulumu ve montajı, kamera sistemi kurulumu ve montajı, ups, şebeke, telefon santrali, uyap kurulum ve montajı işleri yapılmaktadır.

2025 yılında işkolumuzca 9 adet elektronik güvenlik sistemleri bakım, onarım ve arıza işleri yapılmış olup bu işlerden 21.113.237,80 TL gelir elde edilmiştir. Gider ise 15.608.731,00 TL olup kârımız 5.504.506,80 TL'dir.

EL İŞİ ÜRÜNLERİ FAALİYETLERİ

Ahşap Hediyelik Eşya ve Ahşap Oymacılığı

Ahşap hediyelik eşya ve ahşap oymacılığı faaliyetleri kapsamında Kastamonu E Tipi ve Karaman M Tipi Kapalı ve Açık Ceza İnfaz Kurumu ile Kırşehir E Tipi Kapalı Ceza İnfaz Kurumu ile Devrek, Foça ve Türkoğlu Açık Ceza İnfaz Kurumu İşyurdu Müdürlüklerinde yürütülmektedir.

Hediyelik eşya atölyelerinde büyük çeyiz sandığı, orta boy çeyiz sandığı, orta boy mücevher kutusu, küçük boy mücevher kutusu, tavla, rahle, çay tepsisi, duvar saati, ahi (takı) sandığı, sandık, baston, ahşap oyma tablo, sandalye, tabure, maket ev vb. ahşap hediyelik ürünler yapılmaktadır.

Ayrıca Tavşanlı T Tipi Kapalı ve Açık ile Bursa H Tipi Kapalı Ceza İnfaz Kurumu İşyurdu Müdürlüğü bünyesinde faaliyet gösteren ahşap oyuncak üretim atölyesinde ahşap oyuncak ve ahşap hediyelik eşya üretimi,

Rize L Tipi Kapalı Ceza İnfaz Kurumu İşyurdu Müdürlüğü bünyesinde faaliyet gösteren ahşap maket atölyesinde hediyelik eşya üretimi,

Sincan 1 Nolu L Tipi Kapalı Ceza İnfaz Kurumu İşyurdu Müdürlüğü bünyesinde faaliyet gösteren ahşap atölyesinde yapay çiçek atölyesinde kullanılan ahşap saksı ile ahşap hediyelik eşya üretimi yapılmaktadır.

Ahşap oymacılığı atölyesinde üretilen ürünler el işçiliği ile üretilmektedir.

2025 yılında;

Bursa H Tipi Kapalı Ceza İnfaz Kurumu İşyurdu Müdürlüğü ahşap atölyesinde 448 adet ürün üretilmiş olup üretilen ürünlerin satışı yapılmıştır.

Devrek Açık Ceza İnfaz Kurumu İşyurdu Müdürlüğü ahşap atölyesinde 3.873 adet ürün üretilmiş olup 2.476 adet ürün satışı yapılmıştır.

Foça Açık Ceza İnfaz Kurumu İşyurdu Müdürlüğü ahşap atölyesinde 150 adet ürün üretilmiş olup 100 adet ürün satışı yapılmıştır.

Karaman M Tipi Kapalı ve Açık Ceza İnfaz Kurumu İşyurdu Müdürlüğü ahşap atölyesinde 22.420 adet ürün üretimi yapılmış olup 19.965 adet ürün satışı yapılmıştır.

Kastamonu E Tipi Kapalı ve Açık Ceza İnfaz Kurumu İşyurdu Müdürlüğü ahşap atölyesinde 4.392 adet ürün üretilmiş olup 5.213 adet ürün satışı yapılmıştır.

Kırşehir E Tipi Kapalı Ceza İnfaz Kurumu İşyurdu Müdürlüğü ahşap atölyesinde 2.540 adet ürün üretimi yapılmış olup 2.119 adet ürün satışı yapılmıştır.

Rize L Tipi Kapalı Ceza İnfaz Kurumu İşyurdu Müdürlüğü maket ahşap atölyesinde 1.745 adet ürün üretimi yapılmış olup 1.649 adet ürün satışı yapılmıştır.

Sincan 1 Nolu L Tipi Kapalı Ceza İnfaz Kurumu İşyurdu Müdürlüğü ahşap atölyesinde 1.272 adet ürün üretimi yapılmış olup yıl içerisinde tüm ürünlerin satışı yapılmıştır.

Tavşanlı T Tipi Kapalı ve Açık Ceza İnfaz Kurumu İşyurdu Müdürlüğü ahşap oyuncak üretim atölyesinde 45.437 adet ürün üretilmiş olup 31.813 adet ürün satışı yapılmıştır.

Türkoğlu Açık Ceza İnfaz Kurumu İşyurdu Müdürlüğü ahşap atölyesinde 702 adet ürün üretilmiş olup 701 adet ürün satışı yapılmıştır.



Bakır

Bakır atölyesi faaliyetleri kapsamında işyurdu müdürlüklerinde mesleki eğitim faaliyetleri yürütülmektedir. Ürünler tamamen el işçiliği ile üretilmektedir. Bakır atölyesinde;

- Bakır tencere
- Bakraç
- İbrik
- Kahve cezvesi
- Kül Tablası
- Künefe Tabağı
- Mangal
- Sahan
- Sürahi
- Tepsi

vb. ürünler yapılmaktadır.

2025 yılında;

Gaziantep Açık Ceza İnfaz Kurumu İşyurdu Müdürlüğü bakır atölyesinde 9.915 adet bakır ürün üretilmiş olup yıl içerisinde 7.950 adet ürün satışı yapılmıştır.

Kahramanmaraş Açık Ceza İnfaz Kurumu İşyurdu Müdürlüğü bakır atölyesinde 39.446 adet bakır ürün üretilmiş olup yıl içerisinde 40.905 adet ürün satışı yapılmıştır.

Muğla Açık Ceza İnfaz Kurumu İşyurdu Müdürlüğü bakır atölyesinde 473 adet bakır ürün üretilmiş olup yıl içerisinde tüm ürünlerin satışı yapılmıştır.



Bakır Rölyef

Bakır rölyef atölyesinde üretilen ürünler tamamen el işçiliği ile üretilmektedir. Bakır rölyef atölyesinde;

- İsimlik
- Kur'an-ı Kerim Kabı
- Kümbet
- Plaket
- Saat
- Sümen Takımı
- Tablo
- Taki Kutusu

vb. ürünler yapılmaktadır.

2025 yılında;

Alanya L Tipi Kapalı ve Açık Ceza İnfaz Kurumu İşyurdu Müdürlüğü bakır rölyef atölyesinde 555 adet ürün üretimi yapılmış olup 418 adet ürün satışı yapılmıştır.

Bitlis E Tipi Kapalı Ceza İnfaz Kurumu İşyurdu Müdürlüğü bakır rölyef atölyesinde 200 adet ürün üretimi yapılmış olup yıl içerisinde tüm ürünlerin satışı yapılmıştır.

Ermenek M Tipi Kapalı Ceza İnfaz Kurumu İşyurdu Müdürlüğü bakır rölyef atölyesinde 556 adet ürün üretimi yapılmış olup 323 adet ürün satışı yapılmıştır.

Rize L Tipi Kapalı Ceza İnfaz Kurumu İşyurdu Müdürlüğü bakır rölyef atölyesinde 805 adet ürün üretimi yapılmış olup 620 adet ürün satışı yapılmıştır.

Bakır Telkari

Trabzon E Tipi Kapalı ve Açık Ceza İnfaz Kurumu İşyurdu Müdürlüğü elişli ürünleri bakır telkari atölyesinde şekerlik, plaket, fincan takımı, tepsi, tespih vb. ürünlerinin üretimi yapılmaktadır.

2025 yılında 1.923 adet ürün üretimi yapılmış olup yıl içerisinde 1.824 adet ürün satışı yapılmıştır.

Baskı Transfer Atölyesi

Kayseri 2 Nolu T Tipi Kapalı Ceza İnfaz Kurumu İşyurdu Müdürlüğü bünyesinde faaliyet gösteren baskı transfer atölyesinde renkli kupa, puzzle, granit, ahşap isimlik, yuvarlak cam saat, baskılı tabak, magnet vb. ürünler yapılmaktadır.

2025 yılında 837 adet ürün üretilmiş olup yıl içerisinde tüm ürünlerin satışı yapılmıştır.

Cam İşleme ve Süsleme

Menemen T Tipi Kapalı Ceza İnfaz Kurumu İşyurdu Müdürlüğü bünyesinde faaliyet gösteren cam/kristal atölyesinde isimlik, şamdan, hayvan figürü, nazarlık, saat, plaket vb. ürünlerin üretimi yapılmaktadır.

2025 yılında cam/kristal atölyesinde 21.528 adet ürün üretilmiş olup 13.843 adet ürün satışı yapılmıştır.

Çini Üretimi

Çini hediyelik eşya üretimi, Kütahya T Tipi Kapalı ve Açık Ceza İnfaz Kurumu İşyurdu Müdürlüğü, Kırşehir E Tipi Kapalı Ceza İnfaz Kurumu İşyurdu Müdürlüğü, Nevşehir E Tipi Kapalı Ceza İnfaz Kurumu İşyurdu Müdürlüğü ile Antalya L Tipi Kapalı Ceza İnfaz Kurumu İşyurdu Müdürlüğü çini atölyelerinde yapılmaktadır. Çini atölyelerinde tabak, vazo, karo, pano, ibrik, isimlik, sehpa, nar, biblo vb. ürünlerin üretimi yapılmaktadır. Ayrıca İzmir Kadın Kapalı Ceza İnfaz Kurumu İşyurdu Müdürlüğü bünyesinde seramik işkolu faaliyeti yürütülmekte olup seramik saksı ve hediyelik eşya üretimi yapılmaktadır.

2025 yılında;

Antalya L Tipi Kapalı Ceza İnfaz Kurumu İşyurdu Müdürlüğü çini atölyesinde 1.489 adet ürün üretilmiş olup 1.747 adet ürün satışı yapılmıştır.

İzmir Kadın Kapalı Ceza İnfaz Kurumu İşyurdu Müdürlüğü seramik atölyesinde 4.261 adet ürün üretilmiş olup 4.257 adet ürün satışı yapılmıştır.

Kırşehir E Tipi Kapalı Ceza İnfaz Kurumu İşyurdu Müdürlüğü çini atölyesinde 6.625 adet ürün üretilmiş olup 8.855 adet ürün satışı yapılmıştır.

Kütahya E Tipi Kapalı ve Açık Ceza İnfaz Kurumu İşyurdu Müdürlüğü çini atölyesinde 31.229 adet ürün üretilmiş olup yıl içerisinde 28.481 adet ürün satışı yapılmıştır. Ayrıca marangoz atölyesinde 13.889 adet kadife kutu üretilmiş olup 14.744 adet satış yapılmıştır.

Nevşehir E Tipi Ceza Kapalı İnfaz Kurumu İşyurdu Müdürlüğü çini atölyesinde 17.776 adet ürün üretilmiş olup 16.845 adet ürün satışı yapılmıştır.



Damal Bebek

Ardahan T Tipi Kapalı ve Açık Ceza İnfaz Kurumu İşyurdu Müdürlüğü bünyesinde faaliyet gösteren damal bebek atölyesinde yöreye özgü damal bebek üretimi yapılmaktadır.

2025 yılında 645 adet ürün üretilmiş olup 404 adet ürün satışı yapılmıştır.



Dekoratif Mum Ürünleri ve Sabun

Karataş Kadın Açık Ceza İnfaz Kurumu İşyurdu Müdürlüğü bünyesinde faaliyet gösteren dekoratif mum ürünleri ve sabun atölyesinde dekoratif kokulu mum üretimi yapılmaktadır. 2025 yılında 20.000 adet ürün üretilmiş olup 17.000 adet ürün satışı yapılmıştır.

Dokuma

Rize L Tipi Kapalı Ceza İnfaz Kurumu İşyurdu Müdürlüğü dokuma atölyesinde Rize Bezi üretimi yapılmaktadır.

2025 yılında 653 adet ürün üretilmiş olup 407 adet ürün satışı yapılmıştır.

Gümüş

Balıkesir L Tipi Kapalı Ceza İnfaz Kurumu, Mardin E Tipi Ceza İnfaz Kurumu, Midyat M Tipi Kapalı ve Açık Ceza İnfaz Kurumu, Oltu T Tipi Kapalı Ceza İnfaz Kurumu, Sincan 2 Nolu L Tipi Kapalı Ceza İnfaz Kurumu, Trabzon E Tipi Kapalı ve Açık Ceza İnfaz Kurumu ve Van Açık Ceza İnfaz Kurumu İşyurdu Müdürlüklerinde gümüş atölyeleri bulunmaktadır. Bu atölyelerde kolye, bay – bayan yüzük, bayan takı seti, bilezik, bileklik, rozet, künye, tespih, küpe, fincan takımı, tepsi, lokumluk, kemer vb. gümüş ürünler üretilmektedir.



Ayrıca Balıkesir L Tipi Kapalı Ceza İnfaz Kurumu İşyurdu Müdürlüğünde yarı değerli taş işleme atölyesinde bileklik, tespih, kolye ve parça doğal taş üretimi, Midyat M Tipi Kapalı ve Açık Ceza İnfaz Kurumu İşyurdu Müdürlüğünde kehribar tespih üretimi yapılmaktadır. 2025 yılında gümüş atölyelerinde toplamda 653.597,60 gr ile 6.356 adet ürün üretilmiş olup yıl içerisinde toplamda 650.168,18 gr ile 5.325 adet ürün satışı yapılmıştır.

Balıkesir L Tipi Kapalı Ceza İnfaz Kurumu İşyurdu Müdürlüğü bünyesinde faaliyet gösteren yarı değerli taş işleme atölyesinde 38.664 adet ile 23.519,20 gr ürün üretilmiş olup 38.618 adet ile 23.519,20 gr ürün satışı yapılmıştır.

Midyat M Tipi Kapalı ve Açık Ceza İnfaz Kurumu İşyurdu Müdürlüğü bünyesinde 52.500,85 gr damla kehribar takı ile 21.600 adet kehribar, kuka vb. tespih üretilmiş olup yıl içerisinde tüm ürünlerin satışı yapılmıştır.

Halı ve Kilim

Kozan M Tipi Kapalı ve Açık Ceza İnfaz Kurumu İşyurdu Müdürlüğü kilim dokuma atölyesinde üretilen kilimler %100 koyun yününden ibaret olup, çözümlük, kök boyalı, sentetik (krom ve indigo) boyalı ve yünün kendi ana rengi olan naturel iplerden ağaç ve metal tezgahlarda el ile dokunmaktadır. 2025 yılında 74,50 m² toplam ebatlarında kilim üretimi yapılmış olup 70 m² kilim satışı yapılmıştır.

Ereğli (Konya) 2 Nolu Y Tipi Kapalı Ceza İnfaz Kurumu İşyurdu Müdürlüğü halı ve kilim dokuma atölyesinde halı, kilim, çanta vb. ürünler üretilmektedir. 2025 yılında farklı ebatlarda 894 adet ürün üretimi yapılmış olup 700 adet ürün satışı yapılmıştır.

Hediyelik Eşya

Antalya L Tipi Kapalı Ceza İnfaz Kurumu İşyurdu Müdürlüğü bünyesinde faaliyet gösteren hediyelik eşya atölyesinde adalet heykeli üretimi yapılmaktadır.

2025 yılında üretim yapılmamış olup 66 adet ürün satışı yapılmıştır.

Ayvacık Açık Ceza İnfaz Kurumu İşyurdu Müdürlüğü bünyesinde faaliyet gösteren hediyelik eşya atölyesinde ahşap yakma tablo üretimi yapılmaktadır.

2025 yılında 262 adet ürün üretilmiş olup 248 adet ürünün satışı yapılmıştır.

Erzurum E Tipi Kapalı Ceza İnfaz Kurumu İşyurdu Müdürlüğü bünyesinde faaliyet gösteren hediyelik eşya atölyesinde Oltu taşı, kehribar, kuka vb. tespih üretimi yapılmaktadır.

2025 yılında 1.800 adet ürün üretilmiş olup 1.000 adet ürün satışı yapılmıştır.

Eskişehir L Tipi Kapalı Ceza İnfaz Kurumu İşyurdu Müdürlüğü bünyesinde faaliyet gösteren hediyelik eşya atölyesinde filografi ve rölyef tablo üretimi yapılmaktadır.

2025 yılında 432 adet ürün üretimi yapılmış olup 392 adet ürün satışı yapılmıştır. Gerede L Tipi Kapalı ve Açık Ceza İnfaz Kurumu İşyurdu Müdürlüğü bünyesinde faaliyet gösteren hediyelik eşya atölyesinde ahşap hediyelik eşya üretimi yapılmaktadır. 2025 yılında 769 adet ürün üretilmiş olup 510 adet ürün satışı yapılmıştır.

Manisa Açık Ceza İnfaz Kurumu İşyurdu Müdürlüğü bünyesinde faaliyet gösteren hediyelik eşya atölyesinde filografi tablo üretimi yapılmaktadır.

2025 yılında 770 adet ürün üretimi yapılmış olup 676 adet ürün satışı yapılmıştır.

Sincan T Tipi Kapalı Ceza İnfaz Kurumu İşyurdu Müdürlüğü bünyesinde faaliyet gösteren hediyelik eşya atölyesinde ahşap hediyelik eşya üretimi yapılmaktadır.

2025 yılında 6.440 adet ürün üretilmiş olup 2.442 adet ürün satışı yapılmıştır.

Sinop E Tipi Kapalı ve Açık Ceza İnfaz Kurumu İşyurdu Müdürlüğü bünyesinde faaliyet gösteren hediyelik eşya atölyesinde maket hediyelik eşya üretimi yapılmaktadır.

2025 yılında 1.790 adet ürün üretilmiş olup 1.440 adet ürün satışı yapılmıştır.

Sivrice Kadın Açık Ceza İnfaz Kurumu İşyurdu Müdürlüğü bünyesinde faaliyet gösteren hediyelik eşya atölyesinde boncuk, örme ve bez çanta çeşitleri, epoksi malzemeden tepsi, saat ve tespih, taş tozundan aksesuar üretimi, takı çeşitleri ile teraryum üretimi yapılmaktadır.

2025 yılında 4.205 adet ürün üretilmiş olup 2.492 adet ürün satışı yapılmıştır.

Sungurlu T Tipi Kapalı ve Açık Ceza İnfaz Kurumu İşyurdu Müdürlüğü bünyesinde faaliyet gösteren hediyelik eşya atölyesinde bambu malzemeden sepet, avize, duvar ve masa süsleri, tepsi vb. hasır hediyelik eşya üretimi yapılmaktadır.

2025 yılında 950 adet ürün üretilmiş olup 373 adet ürün satışı yapılmıştır.

Türkoğlu 2 Nolu L Tipi Kapalı Ceza İnfaz Kurumu İşyurdu Müdürlüğü bünyesinde faaliyet gösteren hediyelik eşya atölyesinde dekoratif deri ürünleri, kehribar, kuka vb. tespih çeşitleri, amigurumi bebek ve çanta çeşitleri, ahşap hediyelik eşya ile yağlı boya ve bakır işleme tablo üretimi yapılmaktadır.

2025 yılında 26.282 adet ürün üretilmiş olup 17.584 adet ürün satışı yapılmıştır.

Ayrıca Tavşanlı T Tipi Kapalı ve Açık Ceza İnfaz Kurumu İşyurdu Müdürlüğü bünyesinde bez bebek ve pelüş ayıcık üretimi yapılmakta olup, 2025 yılında 3.741 adet ürün üretilmiş, 2.915 adet ürün satışı yapılmıştır.

Kâğıt Rölyef

İzmir 4 Nolu T Tipi Kapalı Ceza İnfaz Kurumu İşyurdu Müdürlüğü bünyesinde faaliyet gösteren kâğıt rölyef – kâğıt telkâri

atölyesinde kâğıt telkâri (kâğıt ile yapılan şekillerin kıvrılması ve şekillendirilmesi) ile 3 boyutlu kâğıt rölyef tablolar yapılmaktadır.

2025 yılında 226 adet ürün üretilmiş olup 211 adet ürünün satışı yapılmıştır.

Lüle Taşı

Eskişehir H Tipi Kapalı Ceza İnfaz Kurumu İşyurdu Müdürlüğü lüle taşı atölyesinde kol düğmesi, ağızlık, anahtarlık, küpe, pipo, broş, bileklik, satranç takımı, takı seti, tespih, biblo vb. ürünlerin üretimi yapılmaktadır.



2025 yılında 22.760 adet ile 1.834,10 gr ürün üretimi yapılmış olup yıl içerisinde 16.331 adet ile 1.834,10 gr ürün satışı yapılmıştır.

Mermer İşleme

Elâziğ E Tipi Kapalı Ceza İnfaz Kurumu İşyurdu Müdürlüğü mermer işleme atölyesinde Elâziğ iline özgü sadece Elâziğ ilinde çıkmakta olan Vişne Mermerden mumluk, plaket, isimlik küllük, kama vb. ürünlerin üretimi yapılmaktadır.

2025 yılında 11.244 adet ürün üretimi yapılmış olup yıl içerisinde 10.936 adet mermer ürün satışı yapılmıştır.



Kırşehir Açık Ceza İnfaz Kurumu İşyurdu Müdürlüğü bünyesinde bulunan mermer işleme atölyesinde ise yarı değerli taşlardan hediyelik eşya (tarihi mekanların figürleri, biblolar, şamdan, şekerlik, vazo, isimlik, bileklik, tespih, kül tablası vb.) üretimi ile tuz lambası üretimi yapılmakta olup, 2025 yılında 28.350 adet ürün üretilmiş olup yıl içerisinde 23.665 adet ürün satışı yapılmıştır.

Oltu Taşı

Oltu T Tipi Kapalı Ceza İnfaz Kurumu İşyurdu Müdürlüğü Oltu Taşı atölyesinde tespih ve takı çeşitleri üzerine üretim yapılmaktadır.

2025 yılında 31.720 adet Oltu Taşı ürün üretimi yapılmış olup yıl içerisinde 28.597 adet ürün satışı yapılmıştır.



Örgü (Amigurumi) Sanatı

Akhisar T Tipi, İzmir Kadın ve Tekirdağ 1 Nolu T Tipi Kapalı Ceza İnfaz Kurumları ile Hendek Kadın Açık Ceza İnfaz Kurumu İşyurdu Müdürlüğü bünyesinde faaliyet gösteren hediyelik eşya atölyesinde örgü (amigurumi) sanatı ile bebek, hayvan figürleri, battaniye vb. ürünler yapılmaktadır.

2025 yılında;

Akhisar T Tipi Kapalı Ceza İnfaz Kurumu İşyurdu Müdürlüğü hediyelik eşya atölyesinde 6.594 adet ürün üretilmiş olup, 5.933 adet ürün satışı yapılmıştır.

Hendek Kadın Açık Ceza İnfaz Kurumu İşyurdu Müdürlüğü hediyelik eşya atölyesinde örgü (amigurumi) sanatının yanı sıra iğne oyası, havlu işleme, lif yapımı vb. el işi sanatlarına yönelik üretimler de yapılmaktadır.

2025 yılında hediyelik eşya atölyesinde 8.000 adet ürün üretilmiş olup 7.771 adet ürün satışı yapılmıştır.

İzmir Kadın Kapalı Ceza İnfaz Kurumu İşyurdu Müdürlüğü hediyelik eşya atölyesinde 6.393 adet ürün üretilmiş olup, 2.547 adet ürün satışı yapılmıştır.

Tekirdağ 1 Nolu T Tipi Kapalı Ceza İnfaz Kurumu İşyurdu Müdürlüğü hediyelik eşya atölyesinde 467 adet ürün üretilmiş olup, 412 adet ürün satışı yapılmıştır.

Tablo Resim Atölyesi

Bozüyük Açık Ceza İnfaz Kurumu İşyurdu Müdürlüğü bünyesinde faaliyet gösteren tablo resim işkolunda yağlı boya tablo ile baskı şeklinde tablo üretimi yapılmaktadır.

2025 yılında 403 adet tablo- resim üretimi yapılmış olup 289 adet ürünün satışı yapılmıştır.

Elâzığ E Tipi Kapalı Ceza İnfaz Kurumu İşyurdu Müdürlüğü bünyesinde faaliyet gösteren tablo resim işkolunda ahşap yakma tablo üretimi yapılmaktadır.

2025 yılında 458 adet tablo-resim üretimi yapılmış olup 388 adet ürünün satışı yapılmıştır.

Mersin E Tipi Kapalı ve Açık Ceza İnfaz Kurumu İşyurdu Müdürlüğü bünyesinde faaliyet gösteren tablo resim işkolunda yağlı boya tablo ile dekoratif rölyef tablo üretimi yapılmaktadır.

2025 yılında 558 adet tablo- resim üretimi yapılmış olup yıl içerisinde tüm ürünlerin satışı yapılmıştır.

Niğde E Tipi Kapalı Ceza İnfaz Kurumu İşyurdu Müdürlüğü bünyesinde tamamen el işçiliği ile alçı kabartma şeklinde tablo üretimi gerçekleştirilmektedir.

2025 yılında 3 adet ürün üretimi yapılmış olup yıl içerisinde tüm ürünlerin satışı yapılmıştır.



Takı Tasarım Atölyesi

Hendek Kadın Açık Ceza İnfaz Kurumu İşyurdu Müdürlüğü bünyesinde faaliyet gösterene takı tasarım atölyesinde bileklik, küpe, tespih vb. ürünlerin üretimi yapılmaktadır. 2025 yılında 18.000 adet ürün üretilmiş olup 9.000 adet ürün satışı yapılmıştır.

Niğde E Tipi Kapalı Ceza İnfaz Kurumu İşyurdu Müdürlüğü bünyesinde faaliyet gösteren tasarım atölyesinde çeşitli ölçülerde lambader, mumluk, aplik, abajür, şamdan, ibrik vb. ürünler üretilmektedir.

2025 yılında 952 adet ürün üretimi yapılmış olup 219 adet ürün satışı yapılmıştır.

Sedef Kakma

Bolu Açık Ceza İnfaz Kurumu İşyurdu Müdürlüğü sedef atölyesinde çeşitli ebatlarda mücevher kutusu, tavla, satranç tahtası, şekerlik, isimlik, küllük, ayna çerçevesi vb. ürünler üretilmektedir.

2025 yılında 109 adet ürün üretilmiş olup 131 adet ürün satışı yapılmıştır.

Su Kabağı Süslemeciliği

Alanya L Tipi Kapalı ve Açık Ceza İnfaz Kurumu İşyurdu Müdürlüğü bünyesinde faaliyet gösteren su kabağı süslemeciliği atölyesinde kullanılan su kabakları kurum bahçesinde yetiştirilmekte ve atölyede işlenerek kabak abajur haline getirilmektedir.

2025 yılında 955 adet su kabağı üretilmiş olup 1.819 adet ürün satışı yapılmıştır.

Ayvacık Açık Ceza İnfaz Kurumu İşyurdu Müdürlüğü bünyesinde faaliyet gösteren su kabağı süslemeciliği atölyesinde abajur üretimi yapılmaktadır.

2025 yılında 132 adet su kabağı üretilmiş olup 151 adet ürün satışı yapılmıştır.



Yapay Çiçekçilik

Sincan 1 Nolu L Tipi Kapalı Ceza İnfaz Kurumu İşyurdu Müdürlüğü bünyesinde faaliyet gösteren yapay çiçek atölyesinde 2025 yılında 2.015 adet çiçek üretimi yapılmış olup üretilen tüm ürünlerin satışı yapılmıştır.

GIDA ÜRETİM FAALİYETLERİ

Endüstriyel Ziraat İşkolu Faaliyetleri:

Bağ Yapağı;

Tokat T Tipi Kapalı ve Açık Ceza İnfaz Kurumu İşyurdu Müdürlüğü

bünyesinde faaliyet gösteren bağ yapağı işkolunda bağlardan toplanan yapraklar atölyede işlenerek, salamura olarak paketlenmiş olup, 2025 yılında 23.052 kg üretim yapılmıştır.



Reçel – Salça – Pekmez – Şalgam;

Gölpazarı Açık Ceza İnfaz Kurumu İşyurdu Müdürlüğü bünyesinde günde 3.000 kg üretim kapasiteli reçel üretim işkolu faaliyet göstermektedir.

Isparta E Tipi Kapalı ve Açık Ceza İnfaz Kurumu İşyurdu Müdürlüğünde faaliyet göstermek üzere 2018 yılında günde 1.000 kg kapasiteli reçel atölyesi kurulmuştur.

2021 yılında Iğdır S Tipi Kapalı ve Açık Ceza İnfaz Kurumunda İşyurdu Müdürlüğünde benzer makine parkuru ile atölye kurulumu tamamlanmış, 2025 yılında 210 ton reçel çeşitleri üretimi yapılmıştır.



Salihli T Tipi Kapalı ve Açık Ceza İnfaz Kurumu İşyurdu Müdürlüğünde yaş üzüm pekmezi üretim atölyesi ve tahin üretim atölyesi faaliyetine devam etmekte olup, 2025 yılında 398 ton tahin ve pekmez üretimi yapılmıştır. Buna ek olarak susam ezmesi, haşhaş ezmesi ve aromatik yağ üretimleri de kurum bünyesinde devam etmekte olup, 2025 yılında toplam üretim 11.289 kg olmuştur.

2025 yılı endüstriyel ziraat işkolu faaliyetler kapsamında 3 ceza infaz kurumu işyurdu müdürlüğünde 30 ton salça, bir ceza infaz kurumu işyurdu müdürlüğünde 3.000 kg nar ekşisi, 2 adet ceza infaz kurumu işyurdu müdürlüğünde 648 ton şalgam üretimi yapılmıştır. Adana 2 Nolu Açık Ceza İnfaz Kurumu İşyurdu Müdürlüğünde bünyesinde ise 2025 yılı mart ayında faaliyete başlayan, yıllık 900 ton kapasiteli şalgam üretim atölyesi kurulmuştur.

Tahin Helvası – Lokum – Cezerye – Ceviz Ezmesi – Çikolata;

Afyon 2 Nolu T Tipi Kapalı ÇİK İşyurdu Müdürlüğü bünyesinde coğrafi işaretli Afyon Lokumu üretimi yapılmaktadır.

Burdur Açık Ceza İnfaz Kurumu İşyurdu Müdürlüğü bünyesinde coğrafi işaretli ürün olan Ceviz Ezmesi;

Kilis L ile Salihli T Tipi Kapalı ve Açık Ceza İnfaz Kurumu İşyurdu Müdürlükleri bünyesinde tahin helvası üretimi,

Tarsus Açık ile Isparta E Tipi Kapalı ve Açık Ceza İnfaz Kurumu İşyurdu Müdürlüğü bünyesinde cezerye ve lokum üretimi;

2025 yılında söz konusu atölyelerde toplamda 511 ton (tahin helvası, ceviz ezmesi, cezerye ve lokum) üretim gerçekleştirilmiştir.

Yine 2025 yılında Marmara Kadın Kapalı Ceza İnfaz Kurumu İşyurdu Müdürlüğü bünyesinde çikolata ürünleri üretim işkolu faaliyete başlamış olup, 24.094 paket üretim yapılmıştır.

**Turşu;**

Bafra Açık Ceza İnfaz Kurumu İşyurdu Müdürlüğü bünyesinde turşu üretim atölyesi kurulmuş olup, karışık, kornişon, jalapeno ve cin biber turşusu çeşitlerinden 2025 yılında toplam 350 ton üretim yapılmıştır.

**Zeytin ve Zeytinyağı Üretimi;**

Foça, Akhisar, Gemlik, Toprakkale, Aydın ile Adana 2 Nolu Açık Ceza İnfaz Kurumu İşyurdu Müdürlüklerinde zeytinyağı üretimi yapılmıştır. Foça ve Akhisar Açık Ceza İnfaz Kurumu İşyurdu Müdürlüklerinde endüstriyel boyutta zeytinyağı

üretimi yapılmaktadır. Yine Akhisar Ceza İnfaz Kurumu İşyurdu Müdürlüğünde günlük 60 ton, Foça Açık Ceza İnfaz Kurumu İşyurdu Müdürlüğünde de günlük 20 ton zeytin sıkım kapasiteli atölyelerin yanı sıra 450 ton depolama ve dolum üniteleri bulunmaktadır. Bu atölyelerde 2025 yılında toplam 311.000 lt zeytinyağı üretimi yapılmıştır.

Akhisar Açık Ceza İnfaz Kurumu İşyurdu Müdürlüğünde günde 1,5 ton, Gemlik Açık Ceza İnfaz Kurumu İşyurdu Müdürlüğünde günde 8 ton ve Foça Açık Ceza İnfaz Kurumu İşyurdu Müdürlüğünde günde 3 ton kapasiteyle sofralık zeytin üretimi yapılmaktadır. Ham zeytin olgunlaştırıldıktan sonra işleme hattında paketlenerek kamu kurumlarına ve ceza infaz kurumlarına dağıtımı yapılmaktadır. 2025 yılında 1.365 ton siyah ve 422 ton yeşil zeytin üretimi yapılmıştır.

2025 yılında Foça Açık Ceza İnfaz Kurumu İşyurdu Müdürlüğünde siyah zeytin üretimi 40 tondan 300 tona çıkarılarak kapasite artırılmıştır.

**Et Ürünleri:**

Niğde, Edirne ve Dalaman Açık ile Tokat T Tipi Kapalı ve Açık Ceza İnfaz Kurumu İşyurdu Müdürlüklerinde sucuk, kavurma ve et döner üretimleri yapılmakta olup, 2025 yılında 199 ton kavurma, 164.000 kg sucuk, 14.621 kg köfte ve döner üretimi gerçekleştirilmiştir.



Gıda Paketleme Faaliyetleri:

Baharat;

Türkoğlu Açık Ceza İnfaz Kurumu İşyurdu Müdürlüğü baharat atölyesinde Millî Savunma Bakanlığı, kamu kurumları, ceza infaz kurumları ve satış mağazalarına 560 ton baharat satışı yapılmıştır. Bu atölyede karabiber tane olarak alınarak öğütülmekte; pul biber kurutulmuş yaprak hâlinde üreticilerden alınıp mamul hâline gelene kadar tüm aşamaları yapılmakta; nane, kimyon ve kekik paketlenmektedir. Millî Savunma Bakanlığı ile her yıl ortalama 5 kalem baharat ve 250 ton ürün üzerinden protokol imzalanmaktadır.

Bakliyat – Tahıl;

Toprakkale Açık Ceza İnfaz Kurumu İşyurdu Müdürlüğü, bakliyat paketleme işkolunda nohut, kuru fasulye, barbunya, kırmızı mercimek, bulgur ve yeşil mercimek gibi ürünlerin ilaçlama işlemi yapıp ceza infaz kurumları ile satış mağazalarına dağıtımını sağlamaktadır.

Edirne Açık Ceza İnfaz Kurumu İşyurdu Müdürlüğünde tarım işkolunda çeltik üretimi yapılmakta, ayrıca çevre üreticilerden de çeltik alımı yapılmaktadır.

Durağan Açık Ceza İnfaz Kurumu İşyurdu Müdürlüğünde Osmancık Pirinci paketlenmektedir. 2025 yılında 4 ceza infaz kurumu işyurdu müdürlüğünde toplam 1.908 ton üretim yapılmıştır. 2025 yılında Sivrice Açık Ceza İnfaz Kurumu İşyurdu Müdürlüğü bünyesinde yöresel Gezin Fasulyesi paketleme atölyesi açılmıştır.

Bal;

Ardanuç Açık Ceza İnfaz Kurumu İşyurdu Müdürlüğü bünyesinde 205 m² alanda, günde 1.000 adet 350 gr bal üretebilecek kapasitede makine ve ekipmanlar tamamlanmış, 18 ton bal üretimi yapılmıştır.

Çay;

2025 yılında Kalkandere Açık Ceza İnfaz Kurumu İşyurdu Müdürlüğü bünyesinde faaliyet gösteren çay paketleme işkolunda 537 ton çay paketlenmiştir.

Kahve;

Kilis Açık Ceza İnfaz Kurumu İşyurdu Müdürlüğü bünyesinde 2025 yılında 20 gr paketler hâlinde toplam 35.000 kg Türk kahvesi ile 2'si ve 3'ü bir arada kahve üretimi yapılmıştır.

İzmir 3 Nolu T Tipi Kapalı Ceza İnfaz Kurumu İşyurdu Müdürlüğünde 2025 yılında 100 gr paketler hâlinde 30.500 kg Türk kahvesi ve filtre kahve üretimi yapılmıştır.

Adıyaman L Tipi Kapalı ve Açık Ceza İnfaz Kurumu İşyurdu Müdürlüğünde 2025 yılında 200 gr paketler hâlinde 5.000 kg Osmanlı kahvesi üretimi yapılmıştır.



Kuruyemiş;

Toprakkale Açık Ceza İnfaz Kurumu İşyurdu Müdürlüğünde ay çekirdeği, kabak çekirdeği, sarı leblebi, badem, yer fıstığı paletli kavurma makinesinde uygun nem oranına gelinceye kadar kavrulmakta; Antep fıstığı, fındık içi, beyaz leblebi kavrulmuş olarak alınmakta ve dikey paketleme makinesiyle 100 gr ambalajlar hâlinde satışı yapılmaktadır.

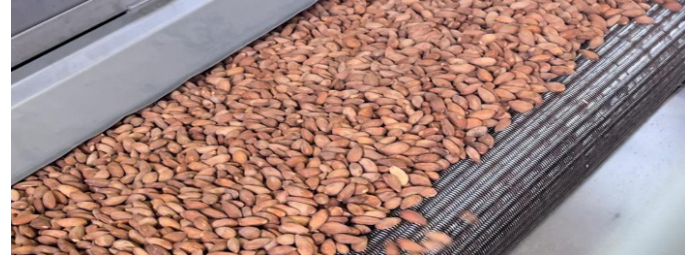

Adıyaman L Tipi Kapalı ve Açık Ceza İnfaz Kurumu İşyurdu Müdürlüğünde çiğ badem, ceviz, dut kurusu, kuru üzüm ve orçik gibi yöresel ürünler vakumlu paket ambalaj ile paketlenmiştir. 2025 yılında Adıyaman L Tipi Kapalı ve Açık Ceza İnfaz Kurumu İşyurdu Müdürlüğü bünyesinde yer alan 4.530 m² kapalı alana sahip üretim tesisi; soğuk hava depoculuğu, meyve-sebze işleme ve badem işleme olmak üzere üç ana üretim bölümünden oluşan tesis faaliyete alma çalışmaları tamamlanmıştır. Bu kapsamda, badem kırma ve işleme atölyesinde file badem, pirinç badem, küp badem, badem püresi, badem tozu, kavrulmuş badem, badem şekeri ve badem yağı gibi katma değerli ürünler üretimine başlanmıştır.



Elâzığ Kampüs Açık Ceza İnfaz Kurumu İşyurdu Müdürlüğünde Ağın Leblebisi, kayısı çekirdeği, kuru kayısı, dut kurusu ve kuru üzüm paketlenmiştir.

İskilip Açık Ceza İnfaz Kurumu İşyurdu Müdürlüğünde kuruyemiş atölyesinde sarı leblebi, şekerli leblebi, tuzlu leblebi, çıtır leblebi, çıtır fıstık, soslu fıstık ve Dakota ay çekirdeği gibi ürünler kaplama ve kavurma işlemleri yapıldıktan sonra paketlenmektedir.

Salihli T Tipi Kapalı ve Açık Ceza İnfaz Kurumu İşyurdu Müdürlüğünde siyah ve sarı kuru üzüm paketlenerek satışı yapılmıştır.

Espiye L Tipi Kapalı ve Açık Ceza İnfaz Kurumu İşyurdu Müdürlüğünde 2024 yılında 150 ton/yıl kapasiteli fındık ürünleri işleme atölyesi açılmış, 2025 yılı itibarıyla üretime başlamıştır.



Sivrice Açık Ceza İnfaz Kurumu İşyurdu Müdürlüğü bünyesinde yöresel badem şekeri üretim işkolu da 2025 yılında faaliyete geçmiştir.

6 ceza infaz kurumu işyurdu müdürlüğünde kuruyemiş, şekerli leblebi, kayısı, dut ve üzüm kurusu ile cevizli sucuk üretilmekte olup, 2025 yılında 846 ton kuruyemiş ve 170 ton kuru meyve ile yöresel ürün üretilmiştir.

Şeker – Tuz;

Yozgat Açık Ceza İnfaz Kurumu İşyurdu Müdürlüğü bünyesinde şeker paketleme atölyesinde, toz şeker 20 gr stick şeker şeklinde paketlenerek işyurdu müdürlüğü satış noktalarına dağıtılmıştır. 2025 yılında 410 ton şeker paketlenmiştir.

Yozgat 2 Nolu T Tipi Kapalı Ceza İnfaz Kurumu İşyurdu Müdürlüğünde işyurdu satış noktalarının 750 gr sofralık tuz ihtiyacının karşılanması amacıyla işkolu açılmış, 90 ton üretim gerçekleştirilmiştir.

Süt ve Süt Ürünleri Faaliyetleri;

Kalecik, Foça, Niğde ve Narman Açık ile Keskin T ve Burdur E Tipi Kapalı ve Açık Ceza İnfaz Kurumu İşyurdu Müdürlüklerinde bulunan süt işleme tesislerimizde; 2025 yılında toplam 17.572.306 lt çiğ süt alımı yapılmış olup, gıda güvenliği ve tüketici hassasiyetleri dikkate alınarak 11.078 ton yoğurt, 1.102 ton beyaz peynir, 182 ton tereyağı, 296 ton ayran, 211 ton kaşar peyniri, 37 ton kefir ve 110 ton dondurma üretimi gerçekleştirilmiştir.



Kalecik Açık Ceza İnfaz Kurumu İşyurdu Müdürlüğü bünyesinde 2025 yılında kahvaltılık piknik ürünleri üretiminde 18.890.240 adet 20 gramlık piknik reçel, bal, pekmez, krem peynir, çikolata ve tereyağı üretimi yapılmıştır.



Burdur E Tipi Kapalı ve Açık Ceza İnfaz Kurumu İşyurdu Müdürlüğü bünyesinde 2022 yılı itibarıyla keçi sütü işleme üniteleri tamamlanmış olup, 2025 yılında süt işleme atölyesinde ve dondurma üretim atölyesinde kapasite artışı yapılabilmesi için demirbaş alımı gerçekleştirilmiştir.

2025 yılı itibarıyla dondurma üretim kapasitesinin 4.000 adet/günden 8.000 adet/güne, süt işleme atölyesi kapasitesinin ise 3.000 lt/günden 10.000 lt/güne çıkarılmıştır.

Kahramanmaraş Açık Ceza İnfaz Kurumu İşyurdu Müdürlüğü bünyesinde 15.000 adet/hafta kapasiteyle Maraş Dondurması üretimine başlanmıştır. 2026 yılında üretim 45.000adet/ hafta kapasiteye çıkarılmıştır.

Orta Açık Ceza İnfaz Kurumu İşyurdu Müdürlüğü bünyesinde 2026 yılında 12 ton kapasiteli süt işleme atölyesinin faaliyete alınması planlanmaktadır.

Unlu Mamuller Faaliyetleri:

Fırıncılık – Simit – Poğaç – Tatlı – Mantı;

106 ceza infaz kurumu işyurdu müdürlüğünde farklı gramajlarda ekmekek, simit, poğaç, kuru pasta, tatlı, pastacılık ve mantı üretimleri yapılmaktadır. 2025 yılında 41.585.845 kg ekmekek, 2.202.450 kg tatlı, 737.410 kg kuru pasta, 5.884.051 kg simit ve poğaç, 15.719 kg mantı üretimi yapılmıştır.

Yine 2025 yılında ise Nevşehir, Eskişehir 1 Nolu ve Erzincan Kampüs Açık Ceza İnfaz Kurumu İşyurdu Müdürlüklerinde unlu mamuller ve tatlı üretim işkolları faaliyete geçirilmiştir.



HAYVANCILIK FAALİYETLERİ

İşyurtları tarafından gerçekleştirilen hayvancılık faaliyetleri, hükümlü ve tutukluların meslek öğrenmeleri veya var olan mesleklerini geliştirerek topluma nitelikli bireyler olarak kazandırılmaları amacıyla çağdaş üretim koşullarında büyükbaş ve küçükbaş hayvan yetiştiriciliği, yumurta ve et tavukçuluğu, manda yetiştiriciliği, bildırcın yetiştiriciliği, arıcılık ve kesimhane faaliyetleri olarak devam etmektedir.

Niğde Açık, Edirne Açık, Foça Açık, Kırşehir Açık, Dalaman Açık, Kars Açık, Narman Açık, Kalecik Açık, Kırklareli Açık, Gölpazarı Açık, Bozüyük Açık, Akçakale Açık, Burdur Açık, Elazığ Kampüs Açık, Sakarya Açık, Buca Açık, Seydişehir T Tipi Kapalı ve Açık, Seydikemer-Eşen T Tipi Kapalı ve Açık, Samsun T Tipi Kapalı ve Açık, Elmalı T Tipi Kapalı ve Açık, Afyonkarahisar Kampüs Açık Ceza İnfaz Kurumları İşyurdu Müdürlükleri olmak üzere toplam 21 kurumda hayvancılık işkolu bulunmaktadır.

2025 yılında hayvancılık işkollarında toplam 145 personel çalışmış, ayrıca toplam 908 hükümlü ve tutuklu istihdam edilerek meslek öğretilmesi ve ıslah edilmesi sağlanmıştır.

2025 yılında canlı hayvan sayıları ve hayvansal gıda üretimleri önceki dönemlere nazaran artırılarak mevcut tesislerin etkin, verimli ve sürdürülebilir işletilmesine çalışılmıştır.

Arıcılık

Özellikle fazla sermaye ve iş gücü gerektirmeden herkesin yapabileceği bir uğraş olması, aynı zamanda kısa sürede gelir getirmesi ve sosyo-ekonomik olarak önemli katkı sağlaması, bu doğrultuda hükümlülerin tahliye olduklarında kendi imkanlarıyla bireysel olarak yürütebilecekleri bir üretim dalında yer alması nedeniyle, 2025 yılında arıcılık faaliyetleri geliştirilmiş ve yaygınlaştırılmıştır. Bu kapsamda, 2025 yılında Samsun T Tipi Kapalı ve Açık Ceza İnfaz Kurumu İşyurdu Müdürlüğünde ilk etapta 10 kovan ve Seydikemer-Eşen T Tipi Kapalı ve Açık Ceza İnfaz Kurumu İşyurdu Müdürlüğünde ilk etapta 6 kovan ile arıcılık işkolu açılmıştır. 2025 yılında 1.300 kovan kapasiteli arıcılık işkollarında toplam 8.496,75 kg süzme ve petek bal üretilmiştir. Yapılan üretimlerde ürünlerin doğal ve katkısız olmasına özen gösterilmekte, sürekli analizler yaptırılmakta, Türk Gıda Kodeksi mevzuatlarına ve kalite kriterlerine uyularak çiftlikten softaya gıda güvenliği sağlanmaktadır.



Bıldırcın Yetiştiriciliği

Elmalı T Tipi Kapalı ve Açık Ceza İnfaz Kurumu İşyurdu Müdürlüğünde bulunan 450 adet kapasiteli bıldırcın yumurtası yetiştiriciliği kümeslerinde 2025 yılında 56.430 adet yumurta üretimi olmuştur. Bıldırcın yetiştiriciliğinin kolay olması, hastalıklara dayanıklılık göstermesi, küçük üretim alalarında maksimum verim alınması, yumurtasının tavuğa göre daha zengin besin öğeleri içermesi gibi nedenlerden dolayı üretim avantajları bulunmaktadır.



Büyükbaş ve Küçükbaş Hayvan Yetiştiriciliği

2025 yılında Niğde, Edirne, Foça, Dalaman, Kırşehir, Narman, Kars, Bozüyük, Burdur, Afyonkarahisar Kampüs Açık Ceza İnfaz Kurumları İşyurdu Müdürlüklerinde 10.128 adet büyükbaş ve 4.865 adet küçükbaş hayvan yetiştirilmiştir.

Dalaman ve Niğde Açık Ceza İnfaz Kurumu İşyurdu Müdürlüklerinde, büyükbaş hayvancılık işkolu kapsamında damızlık ve süt sığırcılığı tesislerinin yapımı 2025 yılında tamamlanmış olup 2026 yılında faaliyete geçirilmesi planlanmaktadır. Bu tesisler sayesinde işyurdu müdürlüklerinde bulunan mandıraların süt ihtiyacının karşılanması, yavru (buzağı) elde edilerek sürünün yenilenmesi, besilik erkek materyal ile et üretimine katkı sağlanması ve dışa bağımlılığın azaltılması hedeflenmektedir.



Kalkınmada önemli bir role sahip bu tip hayvancılık faaliyetleri ile hükümlü ve tutuklulara bir yandan besicilik, çobanlık, kasaplık, hayvan sağlığı, hayvan bakımı ve beslemesi, hayvan refahı ve ıslahı, gıda güvenliği gibi konularda eğitimler verilmekte, diğer yandan elde edilen ekonomik değerler sayesinde başta ceza infaz kurumları olmak üzere birçok kamu kurum ve kuruluşunun et ve et ürünleri, süt ve süt ürünleri, yumurta gibi değerli hayvansal gıda ihtiyacı karşılanmaktadır.



Kafesli Yumurta Tavukçuluğu

Kafesli yumurta tavukçuluğu Foça, Edirne, Kalecik ve Kırklareli Açık Ceza İnfaz Kurumları İşyurdu Müdürlüklerinde yapılmaktadır. 2025 yılında kafesli yumurta tavuğu yetiştirme kapasitesi 208.554 adet olan yumurta tavuğu kümeslerinden toplam 30.523.201 adet yumurta üretilmiştir. Burada üretilen yumurtalar başta ceza infaz kurumları ile işyurtları satış mağazaları olmak diğer kamu kurum ve kuruluşlarına pazarlanmaktadır.

Yumurta tavukçuluğu, insan beslenmesinde son derece değerli bir gıda olan yumurtanın üretimi açısından önem taşıyan bir yetiştiricilik faaliyetidir. Bu kapsamda, işyurdu müdürlüklerinde üretilen yumurtalara olan yoğun talebi karşılamak adına Foça ve Kırklareli Açık Ceza İnfaz Kurumu İşyurdu Müdürlüklerinde başlayan yeni kümes yapımları 2025 yılında tamamlanmış olup 2026 yılında faaliyete geçirilmesi planlanmaktadır.

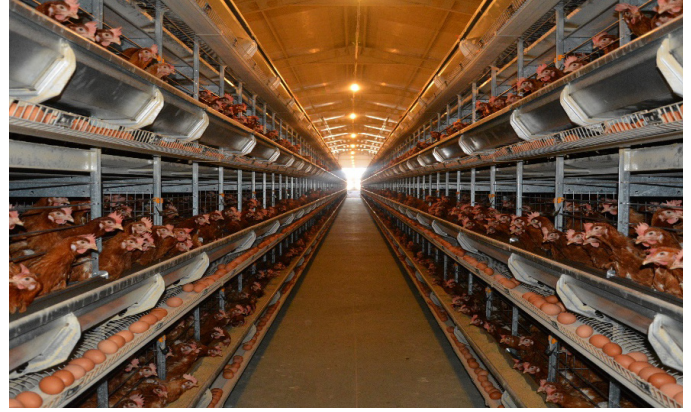

Kesimhane

Niğde, Kars ve Narman Açık Ceza İnfaz Kurumu İşyurdu Müdürlüklerinde modern kesimhaneler bulunmaktadır. Edirne Açık Ceza İnfaz Kurumu İşyurdu Müdürlüğünde ise kesimhane bulunmayıp, büyük bir kasaphane ve et işleme tesisi yer almaktadır. Bahsi geçen bu 4 büyük kırmızı et üreticisi işyurdu müdürlüğünde; 2025 yılında 23.680 adet büyükbaş ve 2.712 adet küçükbaş hayvan kesimi yapılarak toplam 8.705.577,25 kg kırmızı et üretilmiştir. 2025 yılında başta ceza infaz kurumları olmak üzere işyurtları satış mağazaları ve fuarlar, bakanlık ve adliye yemekhaneleri ile birçok kamu kurum ve kuruluşunun (toplam 250'den fazla) kemikli (karkas) ve kemiksiz (lop) toptan et ihtiyacı işyurdu müdürlükleri tarafından karşılanmıştır. Tüm ceza infaz kurumlarının et ihtiyacının yaklaşık %70'i işyurdu müdürlükleri tarafından sağlanmaktadır.

Manda Yetiştiriciliği

Edirne Açık Ceza İnfaz Kurumu İşyurdu Müdürlüğü bünyesinde 2016 yılında manda yetiştiriciliği projesi hayata geçirilmiştir. Ülkemizde Anadolu Mandası yetiştiriciliği islah çalışmalarını desteklemek ve manda sayısı artışına katkı sağlamak, bu vesileyle hükümlü ve tutuklulara mesleki eğitimler verilerek tahliye sonrası bu işi yapabilmelerini teşvik etmek için 47 adet manda ile üretime başlanmıştır. 2025 yılı itibariyle sayıları 199 adet olan mandalar, açık alanda ve doğal ortamda gezinerek yetiştirilmekte, mandalardan elde edilen sütte yoğurt ve kaymak imal edilmektedir. Ayrıca besilik olan erkek mandaların kesimi sonucu elde edilen etten ise kavurma ve sucuk üretimi yapılmaktadır.



Serbest Gezen Et Tavukçuluğu

Doğal ürünlere olan talebi karşılamak, hükümlülerin farklı alanda iş ve meslek öğrenmesini sağlamak amacıyla 2015 yılında serbest gezen et tavukçuluğu projesi hayata geçirilmiştir. İlk olarak Foça Açık Ceza İnfaz Kurumu İşyurdu Müdürlüğünde 3.000 adet serbest gezen et tavuğu ile üretime başlanıp, bu konuda yeterli tecrübe kazanılması ile birlikte peyderpey 4 adet 12.000 kapasiteli kümes yapımına daha karar verilerek toplam kapasite 2020 yılında 15.000 adete çıkarılmıştır. Bu tavuklar doğada otlanmaları, güneş ışığı almaları, özgürce hareket etmeleri, eşinmeleri ve uzun periyot süresince yetişmeleri ile ön planda olup, elde edilen tavuk etleri daha doğal ve lezzetli olmaktadır.

2025 yılında bu işyurdu müdürlüğünde gezen et tavukçuluğu üretimi yapılmamıştır.

Serbest Gezen Yumurta Tavukçuluğu

Dalaman Açık Ceza İnfaz Kurumu İşyurdu Müdürlüğünde 2015 yılında serbest gezen yumurta tavukçuluğu projesi hayata geçirilmiştir. İlk olarak 1.500 adet serbest gezen yumurta tavuğu ile üretime başlanıp, bu konuda yeterli tecrübe kazanılması ile birlikte peyderpey 5 adet 7.500 kapasiteli kümes yapımına

daha karar verilerek toplam kapasite 9.000 adete çıkarılmıştır. Her biri 1.500 tavuk kapasiteli kümesler; 320 m² kapalı alan ile 6.000 m² açık gezinti alanlarından oluşmakta ve organik tabanlı üretimle mevzuat açısından uyushmaktadır.



2024 yılında Elmalı T Tipi Kapalı ve Açık Ceza İnfaz Kurumu İşyurdu Müdürlüğünde ilk etapta 2.000 adet kapasiteli olarak yapılan serbest gezen et tavukçuluğu kümeslerinde kapasite artırımına gidilerek 2025 yılında 6.500 adete çıkarılmıştır.

Doğal ortamında yetiştirilen bu tavuklardan elde edilen yumurtaların farkı ise güvenilir, lezzetli ve zengin içerikli besin öğelerine sahip olmasıdır. Bu tesislerde mesleki eğitim alan ve uygulamalı olarak bilfiil çalışan hükümlüler ceza infaz kurumundan saliverildikten sonra bu alanda iş bulabilecekler veya düşük maliyetlerle kendi işlerini kurabileceklerdir.

2025 yılında anılan işyurdu müdürlüklerinde yetiştirilen gezen yumurta tavuklarından toplam 3.252.472 adet doğal yumurta üretilmiştir.

HİZMET SEKTÖRÜ

İşyurtları Kurumu; adliye hizmet binalarında açık ceza infaz kurumunda bulunan hükümlülerin aldıkları teorik meslek eğitiminin pratiğe dönüştürülmesi amacıyla çay ocağı, kafeterya, kantin, adliye oto yıkama işkolları ile personelin ve vatandaşların ihtiyaçları doğrultusunda sosyal tesis, restoran vb. gibi alanlarda hizmet vermektedir. Ayrıca işyurdunda üretilen ürünlerin sergilenmesi ve satışının yapılması amacıyla satış mağazaları faaliyet göstermektedir.

Adliye hizmet binalarında faaliyet gösteren otopark işkolu faaliyetleri ise 2024 yılının sonunda sonlandırılmış ve ilgili işyurdu müdürlükleri bünyesinde bulunan otopark işkolları kapatılmıştır.

Deterjan ve Kozmetik Ürünleri Üretim Atölyeleri

Çanakkale Açık Ceza İnfaz Kurumu İşyurdu Müdürlüğü bünyesinde faaliyet gösteren deterjan atölyesinde sıvı el sabunu, sıvı bulaşık deterjanı, cam temizleyici, yüzey temizleyici, çamaşır suyu ve yağ çözücü üretimi yapılmaktadır.

2025 yılında 618.275,00 kg üretim yapılmış olup yıl içerisinde başta ceza infaz kurumları olmak üzere kamu kurumlarına 596.010,00 kg ürün satışı yapılmıştır.



Diyarbakır Açık Ceza İnfaz Kurumu İşyurdu Müdürlüğü bünyesinde faaliyet gösteren deterjan ve kozmetik atölyesinde sıvı el sabunu, sıvı bulaşık deterjanı, cam temizleyici, çamaşır suyu, yüzey temizleyici, oda parfümü, şampuan, kolonya, duş jeli ve yağ çözücü üretimi yapılmaktadır.

2025 yılında 2.311.687,26 kg üretim yapılmış olup yıl içerisinde başta ceza infaz kurumları olmak üzere kamu kurumlarına 2.256.403,42 kg ürün satışı yapılmıştır.

İsparta E Tipi Kapalı ve Açık Ceza İnfaz Kurumu İşyurdu Müdürlüğü bünyesinde faaliyet gösteren kozmetik atölyesinde kolonya, şampuan, sıvı el sabunu, sıvı bulaşık deterjanı, yüzey temizleyici, yağ çözücü, cam temizleyici, genel temizleyici, sıvı çamaşır deterjanı, yumuşatıcı, çamaşır suyu, parfüm, vücut losyonu, oda parfümü, gül suyu, duş jeli, el kremi, vazelin, gül yağı ve lavanta yağı üretimi yapılmaktadır.

2025 yılında 2.367.774,73 kg üretim yapılmış olup yıl içerisinde başta ceza infaz kurumları olmak üzere kamu kurumlarına 2.206.437,28 kg ürün satışı yapılmıştır.



Kırıkhan Açık Ceza İnfaz Kurumu İşyurdu Müdürlüğü bünyesinde faaliyet gösteren sabun üretim atölyesinde defne sabunu ile kükürtlü, zeytinyağlı, sütlü, killi ve katranlı sabun ile sıvı el sabunu, sıvı bulaşık deterjanı, çamaşır suyu, yüzey temizleyici ve yağ çözücü üretimi yapılmaktadır.

2025 yılında toplamda 86.173 adet sabun ile 609.803,00 kg diğer ürünlerin üretimi yapılmış olup başta ceza infaz kurumları olmak üzere kamu kurumlarına yıl içerisinde 85.496 adet sabun ile 609.768,00 kg diğer ürünlerin satışı yapılmıştır.

Osmaniye 2 Nolu T Tipi Kapalı ve Açık Ceza İnfaz Kurumu İşyurdu Müdürlüğü bünyesinde faaliyet gösteren kozmetik atölyesinde su bazlı parfüm üretimi yapılmaktadır.

2025 yılında 11.535 kg üretim yapılmış olup yıl içerisinde 12.349 kg ürün satışı yapılmıştır.

Deterjan ve kozmetik atölyelerinde 2025 yılı içerisinde, bir önceki yıl üretilip stoklarda bulunan ürünlerin satışı da yapılmıştır.



Ofis ve Kırtasiye Ürünleri Üretim Atölyesi

Pozantı M Tipi Kapalı Ceza İnfaz Kurumu İşyurdu Müdürlüğü bünyesinde faaliyet gösteren ofis ve kırtasiye ürünleri üretim atölyesinde tükenmez kalem çeşitleri ile imza kalemi üretimi yapılmaktadır.

2025 yılında 713.600 adet üretim yapılmış olup yıl içerisinde 443.775 adet ürün satışı yapılmıştır.



Oto Bakım Ürünleri Üretim Atölyesi

Kayseri Açık Ceza İnfaz Kurumu İşyurdu Müdürlüğü bünyesinde faaliyet gösteren oto bakım ürünleri atölyesinde antifriz, oto şampuanı ve oto cam suyu üretimi yapılmaktadır.

2025 yılında 46.113,00 kg antifriz ile oto şampuanı ve 13.925,00 lt oto cam suyu üretimi yapılmış olup yıl içerisinde üretilen tüm ürünlerin satışı yapılmıştır.

Diyarbakır Açık Ceza İnfaz Kurumu İşyurdu Müdürlüğü bünyesinde de antifriz, adblue ve oto cam suyu üretimi yapılmaktadır.

Satış Mağazaları

2025 yılında 92 adet satış mağazası işyurtları tarafından işletilmeye devam etmiştir.

Toner Dolum Atölyeleri

- Adana 2 Nolu Açık Ceza İnfaz Kurumu İşyurdu Müdürlüğü
- Aydın Açık Ceza İnfaz Kurumu İşyurdu Müdürlüğü
- Elâzığ Kampüs Açık Ceza İnfaz Kurumu İşyurdu Müdürlüğü
- Eskişehir 1 Nolu Açık Ceza İnfaz Kurumu İşyurdu Müdürlüğü
- Gaziantep Şehitkamil Açık Ceza İnfaz Kurumu İşyurdu Müdürlüğü
- Maltepe Açık Ceza İnfaz Kurumu İşyurdu Müdürlüğü
- Ünye M Tipi Kapalı ve Açık Ceza İnfaz Kurumu İşyurdu Müdürlüğü

olmak üzere 7 farklı ceza infaz kurumunda toner dolum atölyesi faaliyet göstermektedir. Toner dolum atölyelerinde ceza infaz kurumları, adliye sarayları ile diğer kamu kurumlarının toner dolum ve parça değişim işleri yapılmaktadır.

Daha önce Adana Suluca Açık Ceza İnfaz Kurumu İşyurdu Müdürlüğü bünyesinde faaliyet gösteren toner dolum atölyesi temmuz ayı itibari ile Adana 2 Nolu Açık Ceza İnfaz Kurumu İşyurdu Müdürlüğüne devredilmiştir.

Adana 2 Nolu Açık Ceza İnfaz Kurumu İşyurdu Müdürlüğü 3.600 adet

Adana Suluca Açık Ceza İnfaz Kurumu İşyurdu Müdürlüğü 3.485 adet

Aydın Açık Ceza İnfaz Kurumu İşyurdu Müdürlüğü 1.656 adet

Elâzığ Kampüs Açık Ceza İnfaz Kurumu İşyurdu Müdürlüğü 12.147 adet

Eskişehir 1 Nolu Açık Ceza İnfaz Kurumu İşyurdu Müdürlüğü 14.835 adet

Gaziantep Şehitkamil Açık Ceza İnfaz Kurumu İşyurdu Müdürlüğü 3.167 adet

Maltepe Açık Ceza İnfaz Kurumu İşyurdu Müdürlüğü 7.629 adet

Ünye M Tipi Kapalı ve Açık Ceza İnfaz Kurumu İşyurdu Müdürlüğü 3.243 adet

olmak üzere 2025 yılında toplamda 49.762 adet toner dolumu ile drum, chip, manyetik, pres, drum bıçağı ve drum ünitesi değişimi yapılmıştır.

İNŞAAT FAALİYETLERİ

YATIRIM PROJELERİ DEĞERLENDİRME SÜRECİ

İşyurdu Müdürlüklerince Yatırım Programına dahil edilmesi istenilen muhtelif projeler; amaç, gerekçe ve ihtiyaç analizleri de belirtilerek Başkanlığımıza iletilmekte, Başkanlığımızca yapılan kapsamlı değerlendirme sonucunda uygun görülen talepler Bütçe Bürosu koordinesinde Cumhurbaşkanlığı Strateji Bütçe Başkanlığına iletilmektedir.

Söz konusu projeler hakkında Cumhurbaşkanlığı Strateji Bütçe Başkanlığı bünyesinde Başkanlığımızın da katılımıyla değerlendirme toplantıları yapılmakta ve nihai değerlendirme sonucunda uygun görülen projeler Resmî Gazete’de yayımlanarak onaylanmaktadır. Akabinde ilgili mahallere gerekli bilgilendirme yapılarak süreç başlatılmaktadır.

2025/2027 Yılı Yatırım Programında yer alan mevcut projelerin akıbeti ile 2026/2028 Yılı Yatırım Programına alınan projelere ilişkin bilgiler sunumun devamında belirtilmektedir.

2025 yılında İşyurdu Müdürlüklerimiz bünyesinde 13 ayrı işyurdu müdürlüğümüz bünyesinde 15 tesisin yapımı tamamlanmıştır.

Uşak E Tipi Kapalı ve Açık Ceza İnfaz Kurumu İşyurdu Müdürlüğü Atölye ve Depo Binası Yapımı

Uşak E Tipi Kapalı ve Açık Ceza İnfaz Kurumu İşyurdu Müdürlüğü bünyesinde faaliyet gösteren üretime yönelik atölye alanlarındaki yetersizlik nedeniyle 1.000 m² atölye ve depo binası yapılarak üretim kapasitesi artırılmış, ilk madde malzeme ve üretim hattı ile mamul eşya deposu ihtiyaçlarının karşılanacağı bina 2025 yılında tamamlanmıştır.

Kalkandere Açık Ceza İnfaz Kurumu İşyurdu Müdürlüğü Depo Binası

İşyurdu müdürlüğü bünyesinde faaliyet gösteren çay paketlenme atölyesi faaliyetleri kapsamında depo ihtiyacının karşılanacağı 800 m² depo binası 2025 yılında tamamlanmıştır.

Burdur E Tipi Kapalı ve Açık Ceza İnfaz Kurumu İşyurdu Müdürlüğü Depo Binası

İşyurdu müdürlüğü bünyesinde faaliyet gösteren işkollarında kullanılacak ürünlerin hammaddelerin depo ihtiyacının karşılanacağı 1. 200 m² depo binası 2025 yılında tamamlanmıştır.

İskilip Açık Ceza İnfaz Kurumu İşyurdu Müdürlüğü Atölye ve Depo Binası

İskilip Açık Ceza İnfaz Kurumu İşyurdu Müdürlüğü bünyesinde faaliyetlerin yürütüldüğü kuruyemiş işkoluna ait 525 m² üretim ve depo binası yapımı 2025 yılında tamamlanmıştır.



Foça Açık Ceza İnfaz Kurumu İşyurdu Müdürlüğü Tavuk Yumurtası Üretim Tesisi

Foça Açık Ceza İnfaz Kurumu İşyurdu Müdürlüğü bünyesinde faaliyet gösteren yumurta tavukçuluğu işkolunda kapasitenin artırılması için yeni üretim binasının yapımı 2025 yılında tamamlanmıştır.



Tavşanlı T Tipi Kapalı ve Açık Ceza İnfaz Kurumu İşyurdu Müdürlüğü Depo Binası

İşyurdu müdürlüğü bünyesinde faaliyet gösteren oyuncak atölyesine ait ilk madde ve malzeme ile mamul malzemenin stoklanacağı depo binası 2025 yılında tamamlanmıştır.



Hendek Kadın Açık Ceza İnfaz Kurumu İşyurdu Müdürlüğü Çok Amaçlı Atölye Binası

İşyurdu müdürlüğü bünyesinde faaliyet gösteren tekstil atölyesi ile ilerleyen dönemlerde farklı işkolu planlamasında yararlanılmak için yapılan 500 m² atölye binası 2025 yılında tamamlanmıştır.



Dalaman Açık Ceza İnfaz Kurumu İşyurdu Müdürlüğü Hayvancılık Tesisi Depo Binası

İşyurdu müdürlüğü bünyesinde faaliyet gösteren hayvancılık işkolu faaliyetlerinde kullanılması planlanan depo binasının yapımı 2025 yılında tamamlanmıştır.

Dalaman Açık Ceza İnfaz Kurumu İşyurdu Müdürlüğü Hayvancılık Tesisi Yol Yapımı

İşyurdu müdürlüğü bünyesinde faaliyet gösteren hayvancılık işkolu tesis binaları arasında geçiş için hazırlanan yol yapımı işleri 2025 yılında tamamlanmıştır.



Manisa Açık Ceza İnfaz Kurumu İşyurdu Müdürlüğü Depo Binası

İşyurdu müdürlüğü bünyesinde faaliyet gösteren unlu mamuller işkolu faaliyetlerinde kullanılacak ilk madde malzemenin stoklanması için talep edilen depo binasının yapımı 2025 yılında tamamlanmıştır.



Niğde Açık Ceza İnfaz Kurumu İşyurdu Müdürlüğü Elektrostatik Boya Atölyesi Depo Binası

İşyurdu müdürlüğü bünyesinde faaliyet gösteren elektrostatik boya atölyesine ait ilk madde malzeme ile mamul malzeme stok ihtiyacının karşılanması için talep edilen 1.000 m² lik depo binasının yapımı 2025 yılında tamamlanmıştır.

Niğde Açık Ceza İnfaz Kurumu İşyurdu Müdürlüğü Mobilya Atölyesi Depo Binası

İşyurdu müdürlüğü bünyesinde faaliyet gösteren mobilya atölyesine ait ilk madde malzeme ile mamul malzeme stok ihtiyacının karşılanması için talep edilen 1.000 m² lik depo binasının yapımı 2025 yılında tamamlanmıştır.



Afyonkarahisar Kadın Açık Ceza İnfaz Kurumu İşyurdu Müdürlüğü Atölye Binası

İşyurdu müdürlüğü bünyesinde faaliyetlerin genişletilmesi için talep edilen 300 m² lik atölye binasının yapımı 2025 yılında tamamlanmıştır.

Delice Kapalı ve Açık Ceza İnfaz Kurumu İşyurdu Müdürlüğü Uygulamalı Eğitim Tesisi Binası

İşyurdu müdürlüğü bünyesinde faaliyet göstermesi planlanan ve içerisinde restoran, kafeterya ve satış mağazasının bulunacağı tesis binasının yapımı 2025 yılında tamamlanmıştır.



Elâzığ Kampüs Açık Ceza İnfaz Kurumu İşyurdu Müdürlüğü Sıfır Atık Tesisi Binası

İşyurdu müdürlüğü bünyesinde sıfır atık hedefi kapsamında yapımı planlanan 1.000 m² lik binanın yapımı 2025 yılında tamamlanmıştır.



2025/2027 yılları Yatırım Programı kapsamında 2025 yılında 13 ayrı işyurdu müdürlüğünüz bünyesinde 15 farklı projenin yapımı tamamlanmıştır.

2025 YILINDA TAMAMLANAN PROJELER			
1	UŞAK E TİPİ K/A ÇIK İŞYURDU MÜDÜRLÜĞÜ	TEKSTİL ATÖLYE BİNASI	1.000 m ²
2	KALKANDERE AÇIK ÇIK İŞYURDU MÜDÜRLÜĞÜ	DEPO BİNASI	800 m ²
3	BURDUR E TİPİ K/A ÇIK İŞYURDU MÜDÜRLÜĞÜ (Barbar Açık Çık İşyurdu Müdürlüğü)	DEPO BİNASI	1.000 m ²
4	ISKILIP AÇIK ÇIK İŞYURDU MÜDÜRLÜĞÜ	ATÖLYE BİNASI	525 m ²
5	FOÇAĞ AÇIK ÇIK İŞYURDU MÜDÜRLÜĞÜ	TAVUK KÜMESİ BİNASI	50.000 Kapasiteli
6	TAVŞANLI T TİPİ KAPALI VE AÇIK ÇIK İŞYURDU MÜDÜRLÜĞÜ	DEPO BİNASI	300 m ²
7	HENDEK KADIN AÇIK ÇIK İŞYURDU MÜDÜRLÜĞÜ	ATÖLYE BİNASI	500 m ²
8	DALAMAN AÇIK ÇIK İŞYURDU MÜDÜRLÜĞÜ	DEPO BİNASI	1.000 m ²
9	DALAMAN AÇIK ÇIK İŞYURDU MÜDÜRLÜĞÜ	ATÖLYELER ARASI YOL YAPIMI	15.600 m ²
10	MANİSA AÇIK ÇIK İŞYURDU MÜDÜRLÜĞÜ	DEPO BİNASI	250 m ²
11	NİĞDE AÇIK ÇIK İŞYURDU MÜDÜRLÜĞÜNE	DEPO BİNASI	1.000 m ²
12	NİĞDE AÇIK ÇIK İŞYURDU MÜDÜRLÜĞÜNE	DEPO BİNASI	1.000 m ²
13	AFYONKARAHİSAR KADIN AÇIK ÇIK İŞYURDU MÜDÜRLÜĞÜ	ATÖLYE BİNASI	300 m ²
14	DELİCE KAPALI VE AÇIK ÇIK İŞYURDU MÜDÜRLÜĞÜ	UYGULAMALI EĞİTİM TESİSİ	500 m ²
15	ELAZIĞ KAMPÜS AÇIK ÇIK İŞYURDU MÜDÜRLÜĞÜ	SIFIR ATIK TESİS BİNASI	1.000 m ²

2025/2027 yılları Yatırım Programı kapsamında 2025 yılından 14 yatırım projesi 2026 yılına devretmiştir.

2026 YILINA DEVREDEN PROJELER			
1	YOZGAT AÇIK ÇIK İŞYURDU MÜDÜRLÜĞÜ	JEOTERMAL SERA YAPIMI	21.160 m ²
2	GÜMÜŞHACIKÖY AÇIK ÇIK İŞYURDU MÜDÜRLÜĞÜ	SATIŞ MAĞAZASI-KAFETERYA BİNASI	400 m ²
3	GÜMÜŞHACIKÖY AÇIK ÇIK İŞYURDU MÜDÜRLÜĞÜ	DEPO BİNASI	308 m ²
4	SÖKE T TİPİ K/A ÇIK İŞYURDU MÜDÜRLÜĞÜ	BİNA YAPIMI	200 m ²
5	ELAZIĞ E TİPİ KAPALI ÇIK İŞYURDU MÜDÜRLÜĞÜ	ATÖLYE BİNASI	600 m ²
6	NARMAN AÇIK ÇIK İŞYURDU MÜDÜRLÜĞÜ	HÜKÜMLÜ İHTİYAÇ BİNASI	200 m ²
7	NARMAN AÇIK ÇIK İŞYURDU MÜDÜRLÜĞÜ	YEM DEPOSU BİNASI	850 m ²
8	DIYARBAKIR AÇIK ÇIK İŞYURDU MÜDÜRLÜĞÜ	ATÖLYE BİNASI	5.000 m ²
9	ESKİŞEHİR 2 NOLU AÇIK ÇIK İŞYURDU MÜDÜRLÜĞÜ	ATÖLYE BİNASI	500 m ²
10	AFYONKARAHİSAR AÇIK ÇIK İŞYURDU MÜDÜRLÜĞÜ	UYGULAMALI EĞİTİM TESİSİ	
11	MARMARA AÇIK ÇIK İŞYURDU MÜDÜRLÜĞÜ	SIFIR ATIK TESİS BİNASI	1.000 m ²
12	TARSUS KAMPÜS AÇIK ÇIK İŞYURDU MÜDÜRLÜĞÜ	SIFIR ATIK TESİS BİNASI	1.000 m ²
13	ANTALYA AÇIK ÇIK İŞYURDU MÜDÜRLÜĞÜ	SIFIR ATIK TESİS BİNASI	1.000 m ²
14	KAYSERİ KAMPÜS AÇIK ÇIK İŞYURDU MÜDÜRLÜĞÜ	SIFIR ATIK TESİS BİNASI	1.000 m ²

2026/2028 YATIRIM PROJELERİ AKİBETİ

	PROJE ADI	YER	KARAKTERİSTİK	BAŞLAMA BİTİŞ YILI	PROJE TUTARI
1	Buca Açık C.I.K İşyurdu Müdürlüğü	İzmir	Depo Binası	2026/2028	15.000.000
2	Türkoğlu Açık C.I.K İşyurdu Müdürlüğü	Kahramanmaraş	Depo Binası	2026/2028	4.000.000
3	Taşvanlı T Tipi Kapalı ve Açık C.I.K İşyurdu Müdürlüğü	Kütahya	Marangoz Atölye Binası	2026/2028	10.000.000
4	Dalaman Açık C.I.K İşyurdu Müdürlüğü	Muğla	Fırın Atölye Binası	2026/2027	5.000.000
5	Dalaman Açık C.I.K İşyurdu Müdürlüğü	Muğla	Uygulamalı Eğitim Tesisi	2026/2028	23.000.000
6	Dalaman Açık C.I.K İşyurdu Müdürlüğü	Muğla	Çok Amaçlı Atölye Binası	2026/2028	18.000.000
7	Dalaman Açık C.I.K İşyurdu Müdürlüğü	Muğla	Gezen Tavuk Kümesi	2026/2028	8.500.000
8	Dalaman Açık C.I.K İşyurdu Müdürlüğü	Muğla	Gübre ve Atık Muhafaza Deposu	2026/2028	7.500.000
9	Dalaman Açık C.I.K İşyurdu Müdürlüğü	Muğla	Depo Binası	2026/2028	5.000.000
10	Gaziantep Sağlık Kâğıt Açık C.I.K İşyurdu Müdürlüğü	Gaziantep	Toner Atölye Binası	2026/2028	4.500.000
11	Kocaeli Açık C.I.K İşyurdu Müdürlüğü	Kocaeli	Depo Binası	2026/2028	10.000.000
12	Konya (Ereğli) Açık C.I.K İşyurdu Müdürlüğü	Konya	Depo Binası	2026/2027	3.000.000
13	Kırklareli Açık C.I.K İşyurdu Müdürlüğü	Kırklareli	Depo Binası	2026/2028	5.250.000
14	Adana 2 Nolu Açık C.I.K İşyurdu Müdürlüğü	Adana	Atölye ve Depo Binası	2026/2028	5.000.000
15	Delice Kapalı ve Açık C.I.K İşyurdu Müdürlüğü	Kırkkale	Depo Binası	2026/2028	10.000.000
16	İsparta E Tipi Kapalı ve Açık C.I.K İşyurdu Müdürlüğü	İsparta	Atölye Binası	2026/2028	10.000.000
17	İsparta E Tipi Kapalı ve Açık C.I.K İşyurdu Müdürlüğü	İsparta	Depo Binası	2026/2028	9.000.000
18	Toprakale Açık C.I.K İşyurdu Müdürlüğü	Osmaniye	Depo Binası	2026/2028	15.000.000
19	Bolu Açık C.I.K İşyurdu Müdürlüğü	Bolu	Depo Binası	2026/2028	20.000.000
20	Aksaray Kampüs Açık C.I.K İşyurdu Müdürlüğü	Aksaray	Depo Binası	2026/2028	5.000.000

KÂĞIT GRUBU FAALİYETLERİ
Karton Bardak Üretimi

Gümüşhacıköy, Tarsus ve Van Açık Ceza İnfaz Kurumları İşyurdu Müdürlükleri bünyesinde faaliyet gösteren karton bardak atölyelerinde 2025 yılı içerisinde toplam 141.417.050 adet karton bardak üretimi gerçekleştirilmiş olup, sonucunda 83.993.787,43 TL tutarında gelir elde edilmiş, 55.786.793,54 TL gider gerçekleşmiştir. Yıl sonu itibarıyla karton bardak üretim faaliyetlerinden 28.206.993,89 TL tutarında net kâr sağlanarak kurumların bütçesine önemli katkı sunulmuştur.

Kâğıt Havlu ve Tuvalet Kâğıdı Üretimi

Gümüşhacıköy Açık Ceza İnfaz Kurumu İşyurdu Müdürlüğü bünyesinde faaliyet gösteren tuvalet kâğıdı ve havlu kâğıt üretim atölyesinde, 2025 yılı içerisinde 632.976 adet tuvalet kâğıdı, 272.574 adet kâğıt havlu ve 48.242 adet endüstriyel kâğıt havlu üretilmiştir. Söz konusu üretimden 11.182.718,36 TL gelir elde edilmiş, 8.115.852,98 TL gider gerçekleşmiştir.

Yıl sonunda bu faaliyetler sonucunda 3.066.865,38 TL net kâr elde edilmiştir.

METAL İŞLERİ, RATTAN VE YANGIN TÜPÜ DOLUM ATÖLYELERİ FAALİYETLERİ

Ceza İnfaz Kurumları ile Tutukevleri İşyurtları Kurumu bünyesinde, hükümlü ve tutukluların meslek ve sanatlarını koruyup geliştirmek veya bunlara bir meslek ve sanat öğretmek amacıyla metal işleri, rattan ve yangın tüpü dolumu alanlarında 78 adet işyurdu müdürlüğünde faaliyet gösterilmektedir.

Metal İşleri Atölyeleri

Metal ürünleri alanında faaliyet gösteren 76 işyurdu müdürlüğünde kompakt arşiv sistemleri, metal ranza, soyunma dolapları, çelik raf, emanet eşya dolapları, şehir içi otobüs durakları, ekmek pişirme fırını, paslanmaz mutfak dolabı, paslanmaz evye, paslanmaz alafranga tuvalet, paslanmaz taşıma arabaları, paslanmaz gıda tankları ve ihtiyaca göre her türlü metal ürün üretimi ve yerinde montajı işleri yapılmaktadır.



2025 yılında 46 işyurdu müdürlüğümüzde toplam 508 kurum ve kuruluş ile protokol yapılmış, 142 personel görev yapmış, 638 hükümlü ve tutuklu istihdam edilmiş, 3.035 adet kompakt arşiv sistemi, 10.502 adet çiftli ranza, 5.787 adet ikili soyunma dolabı, 18.489 takım çelik raf, 9.682 takım okul sırası, 27.031 metre tül kafes tel ve 25.208 adet 5 litrelik teneke kutu üretilmiş ve yerinde montajı gerçekleştirilmiştir.



Metal ürünleri üretimi yapan İşyurdu müdürlüklerimizin 2025 yılı geliri KDV hariç toplam 404.964.967,34 TL ve toplam gideri 217.174.783,16 TL olup net karları ise toplam 187.790.184,18 TL'dir.

Üretilen ürünler başta ceza infaz kurumları ve adliyeler olmak üzere tüm kamu kurum ve kuruluşlarına satılmaktadır.



Rattan Atölyesi

Antalya E Tipi Kapalı ve Açık Ceza İnfaz Kurumu İşyurdu Müdürlüğü bünyesinde faaliyet gösteren rattan atölyemizde 2025 yılında 427 adet rattan sandalye, koltuk ve 94 adet rattan masa üretimi gerçekleştirilmiştir.

2025 yılı geliri 3.377.948,82 TL, gideri 2.484.468,32 TL ve net karı 893.480,50 TL'dir.



Yangın Tüpü Dolum Atölyesi

Maltepe Açık Ceza İnfaz Kurumları İşyurdu Müdürlüğü bünyesinde faaliyet gösteren yangın tüpü dolum atölyemiz Ülkemizde bu alanda faaliyet gösteren tek atölye olup, 1 kg'dan 50 kg'a kadar olan yangın tüplerinin basınç testlerini yapabilen, temizleyebilen ve dolumlarını yaparak, ilgili kuruma teslimini yapan ve bu alanda tüm sertifikaları olan bir atölyemizdir.

2025 yılında 13.571.290,25 TL geliri, 10.848.085,80 TL gideri ve 2.723,204,45TL net karı vardır.

MOBİLYA GRUBU FAALİYETLERİ

İşyurtlarında mobilya alanındaki her türlü üretime ilişkin, işyurdu müdürlüklerinden gelen yatırım ve üretim talepleri ile demirbaş, ham madde ve hizmet alımlarının, işyurdu amaç ve politikalarına uygunluğu yönünden denetlenmesi, fayda maliyet analizlerinin yapılması, yeni işkollarının açılması için fizibilite ve proje çalışmaları yapılması, üretim araçlarının ihtiyaca göre nakli sermaye verilmesi işleri ile bu kapsamda atölyelerimizde başta adalet sarayları, ceza infaz kurumları, il milli eğitim müdürlükleri, tapu müdürlükleri ve sağlık kurumları olmak üzere birçok kamu kurumunun mobilya, koltuk, tabiat parkı donatıları ihtiyaçlarının karşılanması işlerinin koordinasyonu Başkanlığımızca yapılmaktadır.





2025 yılında söz konusu işkolları faaliyet alanında toplamda 290.387 adet ürün ve 474,17m³ kereste üretimi gerçekleştirilmiştir. Bu çalışmalar kapsamında 2025 yılı içinde 11.727 adet masa, 20.114 adet dolap, 8.753 adet sehpa, 3.133 adet etajer, 5.489 adet komodin, 24.498 adet koltuk, 2.080 adet tabut, 9.000 takım mezar tahtası, 255 adet kamelya, 4.271 adet piknik masası, 1.664 adet bank, 8.034 adet arı kovani ve donatıları, 20.008 adet kuş yuvası ile kuş kafesi, 5.975 adet palet imalat ile tamirati, 117.252 adet mangal kömürü kasası, 6.300 adet ahşap kazık, 19.218 adet sandalye, tabure ve koltuk iskeleti, 474,17m³ kereste, 22.616 adet muhtelif parça ürün üretilmiş olup, buna karşılık olarak 503.821.362,81 gelir, 262.831.039,90 gider, 240.990.322,91 kar oluşmuştur.



Atölyelerimiz, üretim kapasitelerinin artırılması ve ürün kalitesinin daha üst seviyelere çıkartılabilmesi amacıyla gelişen teknolojiye uygun makine ve ekipmanlarla desteklenmektedir. Bu kapsamda 4.493.847,77 TL'lik demirbaş alımı gerçekleştirilmiştir.

SOSYAL TESİS İŞLETMECİLİĞİ FAALİYETLERİ

İşyurtları Kurumu tarafından ceza infaz kurumunda bulunan hükümlülerin var olan mesleklerini geliştirmek veya meslek sahibi olmayan hükümlüleri meslek sahibi yapmak amacıyla sosyal tesisler ve misafirhaneler işletilmektedir.

Adana Göltepe Eğitim Tesisleri

Adana Açık Ceza İnfaz Kurumu İşyurdu Müdürlüğü bünyesinde faaliyet gösteren Adana Göltepe Eğitim Tesisleri yaklaşık 28.000 m² arazi üzerine kurulu olup otel bölümünde 17 adet standart ve 2 adet suit oda olmak üzere 19 adet oda bulunmaktadır. Ayrıca 500 kişi kapasiteli restoran bulunmaktadır.

2025 yılında 34.204 kişiye hizmet verilmiştir.

Amasra Adliye Misafirhanesi

Amasra Adliye Binasında bulunan misafirhane Bartın Kapalı ve Açık Ceza İnfaz Kurumu İşyurdu Müdürlüğü tarafından işletilmektedir. Misafirhanede toplam 8 oda bulunmaktadır.

2025 yılında 2.789 kişiye hizmet verilmiştir.

Ankara Adaletevi

Ankara Açık Ceza İnfaz Kurumu İşyurdu Müdürlüğü bünyesinde faaliyet gösteren Ankara Adaletevi Misafirhanesi 53 oda ve 90 yatak kapasitesine sahiptir.

2025 yılında 13.758 kişiye hizmet verilmiştir.

Ankara Şaşmaz Uygulamalı Sosyal Tesisleri

Ankara Açık Ceza İnfaz Kurumu İşyurdu Müdürlüğü bünyesinde faaliyet gösteren Şaşmaz Uygulamalı Sosyal Tesislerinde 40.000 m² alan içerisinde iki ayrı piknik alanı ile bir restoran bulunmaktadır. Restoran hizmeti verilen mekân 400 m² olup, küçük ve büyük salon ile bahçe verandasında 150 kişi kapasiteli hizmet alanına sahiptir.

2025 yılında ortalama 10.000 kişiye hizmet verilmiştir.

Antalya Bölge Adliye Mahkemesi Misafirhanesi

Antalya E Tipi Kapalı ve Açık Ceza İnfaz Kurumu İşyurdu Müdürlüğü işletilen sosyal tesiste 20 adet oda bulunmaktadır. Ayrıca 150 kişi kapasiteli restoran bulunmaktadır.

2025 yılında 22.775 kişiye hizmet verilmiştir.

Ayaş Açık Ceza İnfaz Kurumu İşyurdu Müdürlüğü Ayaş Restoran

Ayaş Açık Ceza İnfaz Kurumu İşyurdu Müdürlüğü bünyesinde faaliyet gösteren restoran 120 kişi kapasiteli 250 m² kapalı alanda hizmet verilmektedir. Ayrıca yaz aylarında da açık alanda her biri 5 kişi kapasiteli 6 adet çardakta toplam 30 kişi kapasite ile hizmet verilmektedir.

2025 yılında 95.816 kişiye hizmet verilmiştir.



Ayaş Açık Ceza İnfaz Kurumu İşyurdu Müdürlüğü Sıhhiye Köfte Salonu

Ayaş Açık Ceza İnfaz Kurumu İşyurdu Müdürlüğü bünyesinde faaliyet gösteren ve 40 kişi kapasite ile 70 m² alanda hizmet verilen tesiste 2025 yılında 84.538 kişiye hizmet verilmiştir.

Bozüyük Açık Ceza İnfaz Kurumu İşyurdu Müdürlüğü Zeki Bayrak Uygulamalı Sosyal Tesis İşletmeciliği

Ankara- Bursa, İstanbul- Antalya yolları üzerinde bulunan ve 250 kişi kapasite ile 600 m² kapalı alan ve 300 m² açık alan olmak üzere toplamda 900 m² alanda hizmet verilen Zeki Bayrak Uygulamalı Sosyal Tesis İşletmeciliğinde 2025 yılında 275.000 kişiye hizmet verilmiştir.

Buca Açık Ceza İnfaz Kurumu İşyurdu Müdürlüğü Misafirhanesi

Buca Açık Ceza İnfaz Kurumu İşyurdu Müdürlüğü bünyesinde faaliyet gösteren misafirhanede toplam da 14 oda bulunmaktadır. Ayrıca kapalı ve açık olan olmak üzere 160 kişi kapasiteli toplamda 800 m² alana sahip restoran bulunmaktadır.

2025 yılında 4.589 kişiye hizmet verilmiştir.

Burdur E Tipi Kapalı ve Açık Ceza İnfaz Kurumu İşyurdu Müdürlüğü Sosyal Tesis İşletmeciliği

Burdur E Tipi Kapalı ve Açık Ceza İnfaz Kurumu İşyurdu Müdürlüğü bünyesinde faaliyet gösteren Burdur Eğitim Tesisleri 720 m² kapalı alan ve 1200 m² açık alan olmak üzere toplamda

1.920 m² alana sahiptir. Halka açık olarak hizmet veren tesiste aynı anda 300 kişiye hizmet verilen restoran ile sosyal alan ve satış mağazası bulunmaktadır.

2025 yılında 30.000 kişiye hizmet verilmiştir.

Bursa Hakimevi

Bursa E Tipi Kapalı ve Açık Ceza İnfaz Kurumu İşyurdu Müdürlüğü tarafından işletilen sosyal tesiste 9 adet oda bulunmaktadır. Ayrıca 70 kişilik restoran ile 250 kişilik büyük salon bulunmaktadır.

2025 yılında 13.129 kişiye hizmet verilmiştir.

Dalaman Açık Ceza İnfaz Kurumu İşyurdu Müdürlüğü Sosyal Tesisleri

Dalaman Açık Ceza İnfaz Kurumu İşyurdu Müdürlüğü bünyesinde faaliyet gösteren sosyal tesisler halka açık olarak hizmet vermektedir. Otel bölümünde 10 adet oda bulunmaktadır. Ayrıca 580 m² kapalı alan ve 180 m² açık alan olmak üzere toplamda 760 m² alana sahip 420 kişi kapasiteli restoran ile 417 m² alana sahip yaklaşık 200 kişi kapasiteli kafeterya bulunmaktadır.

2025 yılında toplamda 1.435.860 kişiye hizmet verilmiştir.

Diyarbakır Açık Ceza İnfaz Kurumu İşyurdu Müdürlüğü Lojman Misafirhanesi

Diyarbakır Açık Ceza İnfaz Kurumu İşyurdu Müdürlüğü bünyesinde faaliyet gösteren misafirhanede 2025 yılında 160 kişiye hizmet verilmiştir.

Diyarbakır Hakimevi

Diyarbakır Açık Ceza İnfaz Kurumu İşyurdu Müdürlüğü tarafından işletilen sosyal tesiste 7 adet oda bulunmaktadır. Ayrıca 40 kişi kapasiteli restoran bulunmaktadır.

2025 yılında toplamda 660 kişiye hizmet verilmiştir.



Eskişehir Hakimevi

Eskişehir 1 Nolu Açık Ceza İnfaz Kurumu İşyurdu Müdürlüğü tarafından işletilen ve 2025 yılında faaliyete geçirilen sosyal tesiste 17 adet oda bulunmaktadır.

2025 yılında 4.319 kişiye hizmet verilmiştir.

Eskişehir 1 Nolu Açık Ceza İnfaz Kurumu İşyurdu Müdürlüğü Adliye Misafirhanesi

Eskişehir 1 Nolu Açık Ceza İnfaz Kurumu İşyurdu Müdürlüğü bünyesinde faaliyet gösteren adliye misafirhanesinde 2025 yılında toplam 760 kişiye hizmet verilmiştir.

Eskişehir 1 Nolu Açık Ceza İnfaz Kurumu İşyurdu Müdürlüğü Şehit İsmail Daler Sosyal Tesisi İşletmeciliği

90 kişi kapasiteli 200 m² kapalı alan ve 500 kişi kapasiteli 750 m² açık alan olmak üzere toplamda 590 kişi kapasite ile 950 m² alanda hizmet verilen tesiste 2025 yılında 3.220 kişiye hizmet verilmiştir.



Foça Açık Ceza İnfaz Kurumu İşyurdu Müdürlüğü Lojman Misafirhane

Foça Açık Ceza İnfaz Kurumu İşyurdu Müdürlüğü tarafından işletilen misafirhanede 35 oda bulunmaktadır.

2025 yılında 370 kişiye hizmet verilmiştir.



Gaziantep Açık Ceza İnfaz Kurumu İşyurdu Müdürlüğü Sosyal Tesis İşletmeciliği

Gaziantep Açık Ceza İnfaz Kurumu İşyurdu Müdürlüğü bünyesinde faaliyet gösteren sosyal tesis 290 kişi kapasiteli 1.500 m² kapalı alan ve 300 kişi kapasiteli 3.000 m² açık alan ile halka açık olarak hizmet vermektedir.

2025 yılında 220.000 kişiye hizmet verilmiştir.

Kırşehir 1 Nolu Açık Ceza İnfaz Kurumu İşyurdu Müdürlüğü Sosyal Tesis İşletmeciliği

Kırşehir Açık Ceza İnfaz Kurumu İşyurdu Müdürlüğü bünyesinde faaliyet gösteren Kırşehir Eğitim Tesislerinde 800 m² açık ve kapalı alan üzerinde halka açık olarak hizmet veren restoran, sosyal alan ve satış mağazası bulunmaktadır.

2025 yılında 164.442 kişiye hizmet verilmiştir.

Kızılcahamam Hakimevi

Ankara Açık Ceza İnfaz Kurumu İşyurdu Müdürlüğü bünyesinde faaliyet gösteren Kızılcahamam Hakimevi Misafirhanesinde 21 adet standart oda, 6 adet duble oda ve 5 adet süit oda olmak üzere toplamda 32 oda bulunmaktadır.

2025 yılında 12.500 kişiye hizmet verilmiştir.

Kocaeli Açık Ceza İnfaz Kurumu İşyurdu Müdürlüğü Lojman Misafirhanesi

Kocaeli Açık Ceza İnfaz Kurumu İşyurdu Müdürlüğü bünyesinde faaliyet gösteren misafirhanede 2025 yılında 528 kişiye hizmet verilmiştir.

Konya Hakimevi

Konya Açık Ceza İnfaz Kurumu İşyurdu Müdürlüğü tarafından işletilen sosyal tesiste 9 adet oda bulunmaktadır. Ayrıca 60 kişi kapasiteli restoran bulunmaktadır.

2025 yılında toplamda 17.447 kişiye hizmet verilmiştir.

Maltepe Açık Ceza İnfaz Kurumu İşyurdu Müdürlüğü Misafirhanesi

Maltepe Açık Ceza İnfaz Kurumu İşyurdu Müdürlüğü bünyesinde faaliyet gösteren misafirhanede 2025 yılında 60 kişiye hizmet verilmiştir.

Marmara Açık Ceza İnfaz Kurumu İşyurdu Müdürlüğü Misafirhanesi

Marmara Açık Ceza İnfaz Kurumu İşyurdu Müdürlüğü bünyesinde faaliyet gösteren misafirhanede toplam da 36 oda bulunmaktadır.

2025 yılında 2.652 kişiye hizmet verilmiştir.

Mersin E Tipi Kapalı ve Açık Ceza İnfaz Kurumu İşyurdu Müdürlüğü Sosyal Tesis İşletmeciliği

Mersin E Tipi Kapalı ve Açık Ceza İnfaz Kurumu İşyurdu Müdürlüğü bünyesinde Mersin Millet Bahçesinde faaliyet gösteren restoran 300 m² kapalı alan ve 100 m² açık alan olmak üzere toplamda 400 m² alan ve 120 kişi kapasite ile halka açık olarak hizmet vermektedir.

2025 yılında 3.000 kişiye hizmet verilmiştir.



Niğde Açık Ceza İnfaz Kurumu İşyurdu Müdürlüğü Misafirhanesi

Niğde Açık Ceza İnfaz Kurumu İşyurdu Müdürlüğü bünyesinde faaliyet gösteren misafirhanede 2025 yılında 45 kişiye hizmet verilmiştir.

Oltu T Tipi Kapalı Ceza İnfaz Kurumu İşyurdu Müdürlüğü Lojman Misafirhanesi

Oltu T Tipi Kapalı Ceza İnfaz Kurumu İşyurdu Müdürlüğü bünyesinde faaliyet gösteren misafirhanede 2025 yılında 5 kişiye hizmet verilmiştir.

Sivas İnönü Konağı

Sivas E Tipi Kapalı ve Açık Ceza İnfaz Kurumu İşyurdu Müdürlüğü bünyesinde faaliyet gösteren İnönü Konağı 338 m² kapalı alan ve 3.050 m² açık alan olmak üzere toplamda 3.388 m² alan ve 400 kişi kapasite ile halka açık olarak hizmet vermektedir.

2025 yılında 300.000 kişiye hizmet verilmiştir.

Tekirdağ Açık Ceza İnfaz Kurumu İşyurdu Müdürlüğü Lojman Misafirhanesi

Tekirdağ Açık Ceza İnfaz Kurumu İşyurdu Müdürlüğü bünyesinde faaliyet gösteren misafirhanede 2025 yılında 5 kişiye hizmet verilmiştir.

Eğitim Merkezi Misafirhaneleri

Eğitim merkezinde işyurdu bünyesinde faaliyet gösteren misafirhanelerde 2025 yılında;

-Ankara Açık Ceza İnfaz Kurumu İşyurdu Müdürlüğü bünyesinde faaliyet gösteren Ceza ve Tevkifevleri Genel Müdürlüğü Personel Eğitim Merkezi Misafirhanesinde 8.274 kişiye,

-Ankara Açık Ceza İnfaz Kurumu İşyurdu Müdürlüğü bünyesinde faaliyet gösteren Eğitim Dairesi Başkanlığı Ankara Personel Eğitim Merkezi Misafirhanesinde 214 kişiye,

-Bakırköy Kadın Kapalı Ceza İnfaz Kurumu İşyurdu Müdürlüğü bünyesinde faaliyet gösteren Ceza ve Tevkifevleri Genel Müdürlüğü İstanbul Ord. Prof. Dr. Sulhi Dönmezer Personel Eğitim Merkezi Misafirhanesinde 3.257 kişiye,

-Erzurum Açık Ceza İnfaz Kurumu İşyurdu Müdürlüğü bünyesinde faaliyet gösteren Ceza ve Tevkifevleri Genel Müdürlüğü Hüseyin Turgut Personel Eğitim Merkezi Misafirhanesinde 665 kişiye,

-Kahramanmaraş Açık Ceza İnfaz Kurumu İşyurdu Müdürlüğü bünyesinde faaliyet gösteren Ceza ve Tevkifevleri Genel Müdürlüğü Personel Eğitim Merkezi Misafirhanesinde 3.252 kişiye,

-Kalkandere Açık Ceza İnfaz Kurumu İşyurdu Müdürlüğü bünyesinde faaliyet gösteren Eğitim Dairesi Başkanlığı Rize Personel Eğitim Merkezi Misafirhanesinde 138 kişiye,

-Sarayköy Açık Ceza İnfaz Kurumu İşyurdu Müdürlüğü bünyesinde faaliyet gösteren Ceza ve Tevkifevleri Genel Müdürlüğü Hasan Erbil Personel Eğitim Merkezi Misafirhanesinde 2.105 kişiye,

-Yozgat Açık Ceza İnfaz Kurumu İşyurdu Müdürlüğü bünyesinde faaliyet gösteren Eğitim Dairesi Başkanlığı Yozgat Personel Eğitim Merkezi Misafirhanesinde 30 kişiye,

hizmet verilmiştir.

TABELA ATÖLYELERİ FAALİYETLERİ

Ceza İnfaz Kurumları ile Tutukevleri İşyurtları Kurumu bünyesinde, hükümlü ve tutukluların meslek ve sanatlarını koruyup geliştirmek veya bunlara bir meslek ve sanat öğretmek amacıyla tabela atölyesi 2 (iki) adet işyurdu müdürlüğünde faaliyet gösterilmektedir.

Tabela

Foça Açık ve Eskişehir 1 Nolu Açık Ceza İnfaz Kurumu İşyurdu Müdürlükleri bünyesinde faaliyet gösteren tabela ve yönlendirme ürünleri atölyelerimizde başta ceza infaz kurumları ve adliyeler olmak üzere kamu hastaneleri, üniversiteler gibi tüm kamu kurum ve kuruluşlarının ihtiyaçlarına yönelik tabela, iç ve dış yönlendirme ürünleri yapılmaktadır.



2025 yılında 19 kurum ve kuruluş ile protokol yapılmış, 11 personel görev yapmış, 42 hükümlü çalıştırılmış; 31.195.151,35 TL gelir, 16.428.782,65 TL gider ve 14.766.368,70 TL net kar elde edilmiştir.

TARIMSAL FAALİYETLER

Ülkemiz nüfusunun bir bölümünün tarımsal alanda çalışması, ihracatımızın önemli bir bölümünün tarımsal ürünlerin oluşturması, endüstrimizde tarımsal ürünlerin hammadde olarak kullanılması nedenleriyle hükümlü ve tutuklulara verilen eğitimler önem taşımaktadır. Bu kapsamda hükümlü ve tutuklulara verilen eğitimlerde; iyi tarım uygulamaları konusunda bilgi verilmekte, seracılık çalışmaları anlatılmakta, ayrıca tarım ekipmanlarının kullanımı konusunda deneyim sahibi olmaları sağlanmaktadır.

Meyvecilik, Sebzeçilik ve Tahıl Üretimi Alanındaki Faaliyetler

Ceza infaz kurumu işyurtları müdürlükleri bünyesindeki tarım alanı 44.612.870,34 m² olup, ekilebilir tarım alanı 26.225.442,2 m²'dir. Bu alanlardaki tarımsal faaliyetler kapsamında meyvecilik, sebzeçilik, yem bitkileri ve tahıl yetiştiriciliği üretimleri yapılmaktadır.

2025 yılında meyvecilik alanında toplam 4.230.118 kg meyve (zeytin, elma, portakal, limon, çilek, kiraz, muz, hurma, kivi vb.) üretilmiş olup, dikilen meyve fidanları ile üretim miktarları artırılabilecektir.



Kullanılmayan kamu arazilerinde bulunan zeytin ağaçlarının bakımını yapmak, zeytin ağaçlarında bulunan zeytinleri toplayarak ekonomiye kazandırmak, hükümlülere meslek öğretmek amacıyla Adana 2 Nolu Açık Ceza İnfaz Kurumu İşyurdu Müdürlüğü ile Çukurova Üniversitesi Ziraat Fakültesi Araştırma ve Uygulama Çiftliği arasında zeytin ağaçlarının bakımı ve zeytinlerin toplanması konusunda protokol imzalanmıştır.

2025 yılında sebzeçilik faaliyetleri kapsamında açık tarla üretimi ve seralarda 4.625.903 kg sebze (domates, salatalık, biber, patlıcan, kıvrıkcık, karnabahar vb.) üretimi gerçekleştirilmiştir. Kurulacak seraların üretime geçmesi ve ekilebilir alanların tarımsal üretime kazandırılmasıyla sebze üretimi artırılabilecektir.



2025 yılı içerisinde tahıl ve baklagiller yetiştiriciliği üretimi alanında 5.473.902 kg ürün üretilmiştir. Edirne Açık Ceza İnfaz Kurumu İşyurdu Müdürlüğünde 900 dekar alanda üretilen yıllık yaklaşık 600 ton pirinç ile kurumlarımızın pirinç ihtiyacının bir kısmı karşılanmaktadır.

Büyükbaş ve küçükbaş hayvanlarımızın yem ihtiyacını karşılamak üzere açık ceza infaz kurumlarımızın tarıma elverişli arazilerinde 2025 yılında 9.502.345 kg yem bitkilerinin (silajlık mısır, yonca, fiğ, korunga, yem bezelyesi ve saman) üretimi yapılmıştır.

Seracılık Faaliyetleri

Seralar, bitkilerin yetişmesine uygun şartların sağlanması amacı ile çevre şartları kontrol edilen veya düzenlenen cam, plastik, fiberglas gibi ışığı geçiren materyallerle örtülü yapı elemanlarıdır. Değişik coğrafyalara sahip birçok açık ceza infaz kurumu işyurdu müdürlülerimizde toplam 195.536,7 m² alanda seracılık faaliyetleri yapılmaktadır. Yapılan faaliyetlerle hem hükümlülerin meslek edinmeleri sağlanmakta hem de kurumlarımızın ihtiyacı olan ürünler yetiştirilmektedir.



Kurumlarımızın seracılık faaliyetlerine katkı sağlamak amacıyla 2025 yılı içerisinde Seydikemer Eşen T Tipi Kapalı ve Açık Ceza İnfaz Kurumu İşyurdu Müdürlüğüne 8.000 m², Zonguldak M Tipi Kapalı ve Açık Ceza İnfaz Kurumu İşyurdu Müdürlüğüne 640 m², Sakarya Açık Ceza İnfaz Kurumu İşyurdu Müdürlüğüne 1.920 m², Kırşehir 1 Nolu Açık Ceza İnfaz Kurumu İşyurdu Müdürlüğüne 1.000 m², Düzce T Tipi Kapalı ve Açık Ceza İnfaz Kurumu İşyurdu Müdürlüğüne 480 m², Antalya E Tipi Kapalı ve Açık Ceza İnfaz Kurumu İşyurdu Müdürlüğüne 1.000 m², Antalya Açık Ceza İnfaz Kurumu İşyurdu Müdürlüğüne 750 m², Sivrice Kadın Açık Ceza İnfaz Kurumu İşyurdu Müdürlüğüne 500 m² ve Espiye L Tipi Kapalı ve Açık Ceza İnfaz Kurumu İşyurdu Müdürlüğüne 1.008 m²lik sera tesisinin yapılması planlanmaktadır.

Tarım Aletleri ve Ekipmanlar

Tarımsal üretimin daha etkin bir şekilde yapılabilmesi için ceza infaz kurumu işyurdu müdürlülerimizin tarımsal makine ve ekipman envanterine 2025 yılı içerisinde yeni araçlar katılmıştır.



Bunlar;

4 adet römork, 1 adet rototiller, 1 adet atomizör, 2 adet çapa makinesi, 1 adet rotovator, 3 adet ilaçlama makinesi, 2 adet pulluk, 2 adet su tankeri, 1 adet malç çekme makinesi, 2 adet sulama sistemi, 1 adet hidrosiklonlu filtre, 3 adet traktör, 2 adet çaur biçme makinesi, 1 adet benzinli motor, 1 adet çalı tırpanı, 1 adet döküm merdane, 1 adet diskaro ve 1 adet katı gübre dağıtma römorkudur.

TEKSTİL ÜRETİM FAALİYETLERİ

Ceza İnfaz Kurumları ile Tutukevleri İşyurtları Kurumu bünyesinde, hükümlü ve tutukluların meslek ve sanatlarını koruyup geliştirmek veya bunlara bir meslek ve sanat öğretmek amacıyla tekstil alanında 378 adet işyurdu müdürlüğünde faaliyet göstermektedir. Bu kapsamda tekstil alanında, makineci, kalıpcı, ara elemanı gibi tekstil sektörünün ihtiyacı olan nitelikli eleman ihtiyacı karşılanmaktadır. Ceza infaz kurumu işyurdu müdürlüklerinde; konfeksiyon, perde, yatak, ayakkabı, deri ve terzi gibi alanlarda faaliyet sürdürülmektedir.



Konfeksiyon

Konfeksiyon alanında faaliyet gösteren işyurdu müdürlüklerinde genel olarak üniforma takımları, ev tekstili, hazır giyim ve hastane ürünleri üretilmektedir.

İşyurdu müdürlüklerimizde; il sağlık müdürlükleri ve hastanelere 35 farklı kalemde 9.500.575 parça ürün, ceza infaz kurumları ile adliyelerde görev yapan arama kurtarma ekiplerimiz olan CEKUT ve ADKUR için 14 farklı kalem, toplamda 5.196 parça ürün, Cumhuriyet Başsavcılıklarına 748.353 adet taşıma çuvalı ve bez torba, ceza infaz kurumlarında görev yapmakta olan infaz ve koruma memurları ve infaz ve koruma başmemurları için yazlık ve kışlık üniforma üretimi ile yine ceza infaz kurumlarının ihtiyacı olan nevresim takımı, yatak, yastık, battaniye ve işyurdu kantinlerinde hükümlü ve tutukluların ihtiyacı olan 25 farklı kalem ürünün üretimi işyurdu müdürlüklerimiz tarafından yapılmıştır.

Uşak E Tipi Kapalı ve Açık Ceza İnfaz Kurumu işyurdu müdürlüğü bünyesinde 869.852 çift çorap üretimi gerçekleştirilmiştir. 2025 yılı içerisinde konfeksiyon atölyelerimizde 92 farklı kalemdde toplam 13.259.433 parça ürün üretilmiştir.



Perde

Ceza infaz kurumlarının, adliyelerin, kamu kurumlarının ve misafirhanelerin ihtiyacı olan zebra, stor perde, güneşlik ve tül perde imalatı Türkoğlu Açık ile İzmir 1 Nolu T Tipi Kapalı Ceza İnfaz Kurumu İşyurdu Müdürlükleri tarafında karşılanmıştır.

2024 yılında işyurdu müdürlükleri tarafından yaklaşık 6.972 adet perde üretimi yapılmıştır.

Yatak – Yastık

Ceza infaz kurumlarının, kamu kurumlarının ve misafirhanelerin ihtiyacı olan güç tutuşur yatak ve silikon yastık üretimi Antakya, Kayseri ve Bozüyük Açık Ceza İnfaz Kurumu İşyurdu Müdürlükleri tarafında karşılanmıştır. Fuarlarda halka satılmak üzere Antakya Açık Ceza İnfaz Kurumu İşyurdu Müdürlüğü tarafından yaylı yatak üretimi yapılmaktadır.

2025 yılında ceza infaz kurumlarına 94.653 adet güç tutuşur yatak ile 260.645 adet elyaf yastık üretimi yapılmıştır.



Ayakkabı – Terlik

İşyurdu kantinlerinde, satış mağazaları ve fuarlarda halkın beğenisine sunulup satılmak üzere 43.761 adet fantazi ayakkabı, bot, kösele taban ayakkabı ve yemeni ile 223.358 çift terlik imalatı bu alanda faaliyet gösteren 9 farklı işyurdu müdürlüğü tarafından üretilmiştir.



Deri Ürünleri

Uşak E Tipi, Antalya E Tipi ile Kartal H Tipi Kapalı ve Açık Ceza İnfaz Kurumu İşyurdu Müdürlüklerinde ve İzmir 2 Nolu T Tipi Kapalı Ceza İnfaz Kurumu İşyurdu Müdürlüğünde olmak üzere 2025 yılında 4 farklı ceza infaz kurumu işyurdu müdürlüğünde 25 farklı türde ürün üretimi yapılmıştır. İşyurdu müdürlüklerinde üretilen 103.001 adet ürünün satış mağazalarında ve yıl içerisinde düzenlenen fuarlarda satışı gerçekleşmiştir. Ayrıca 2025 yılında faaliyetlerine başlayan 2 farklı ceza infaz kurumu işyurdu müdürlüğünde imperteks kumaştan sırt çantası, okul çantası, valiz vb. ürünler üretimine başlanmıştır. 2025 yılında toplamda 23.182 adet ürün üretilmiştir.



Terzi

378 farklı ceza infaz kurumunda bulunan hükümlü ve tutukluların işyurdu müdürlükleri bünyesinde bulunan terzi işkolları marifetiyle ütü, tamir ve bakım gibi ihtiyaçları karşılanmıştır.

Kurumsal Gelişim, Ürün Geliştirme ve Pazarlama Bürosu Faaliyetleri

İşyurtları Kurumu, hükümlü ve tutuklulara yönelik yürütmüş olduğu mesleki eğitim çalışmalarını Milli Eğitim Bakanlığı, Türk Silahlı Kuvvetleri, üniversiteler, belediyeler, hastaneler gibi birçok farklı kurum ve kuruluşla yapmış olduğu iş birliklerinin yanı sıra özel sektör ile birlikte 2025 yılı içerisinde toplam 250 adet iş birliği protokolü gerçekleştirilmiş, böylece daha fazla sayıda hükümlüye işbaşı mesleki eğitim olanağı sağlanmıştır.

İşyurtları Kurumunun kuruluş amacı doğrultusunda, ülke genelindeki ceza infaz kurumlarında işyurdu müdürlükleri tesis edilmekte olup, bu işyurdu müdürlüklerinde mobilyadan tekstile, tarım ve hayvancılıktan inşaat ve onarım işlerine, hizmet sektöründen elişü ürünlerine kadar 200 den fazla farklı işkolunda ortalama 77.186 hükümlü ve tutuklu istihdam edilmektedir. İşbaşı mesleki eğitimleri sırasında gerçekleştirilen üretimler sayesinde, yerli ve milli üretime destek olunarak ülke ekonomisine önemli bir katkı sağlanmaktadır. Bu kapsamda, uygulamalı işbaşı eğitimi ile üretilen ürünler yurtiçinde düzenlenen birçok fuar ve satış mağazalarında ilgililerin beğenisine sunulmaktadır.

Ceza infaz kurumlarında yürütülen eğitim ve iyileştirme faaliyetlerinin kamuoyuna tanıtımı ile hükümlü ve tutuklular tarafından işyurtlarında üretilen ürünlerin ekonomiye kazandırılması amacıyla her yıl düzenli olarak çeşitli illerde "İşyurtları Ürün ve El Sanatları Fuarı" orgazine edilmektedir. Bu yıl Kırıkkale, Van, Edirne, Mersin ve Ankara olmak üzere 5 fuar düzenlenmiştir.



2025 Yılında Yapılan İşyurtları Ürün ve El Sanatları Fuarları

Ankara İşyurtları Ürün ve El Sanatları Fuarı

112 işyurdu müdürlüğünün katılımıyla 01-07 Eylül 2025 tarihleri arasında 7 gün süreyle Ankara Başkent Millet Bahçesi konser alanında yapılmıştır. Fuar süresi boyunca 251.794 kişi fuarımızı ziyaret etmiştir.



Kırıkkale İşyurtları Ürün ve El Sanatları Fuarı

62 işyurdu müdürlüğünün katılımıyla 24- 28 Mayıs 2025 tarihleri arasında 5 gün süreyle Kırıkkale ili Cumhuriyet ve Demokrasi Meydanı'nda yapılmıştır. Fuar süresi boyunca 118.384 kişi fuarımızı ziyaret etmiştir.



Van İşyurtları Ürün ve El Sanatları Fuarı

64 işyurdu müdürlüğünün katılımıyla 28 Haziran- 02 Temmuz 2025 tarihleri arasında 5 gün süreyle Van ili Kent Meydanı'nda yapılmıştır. Fuar süresi boyunca 85.922 kişi fuarımızı ziyaret etmiştir.



Edirne İşyurtları Ürün ve El Sanatları Fuarı

54 işyurdu müdürlüğünün katılımıyla 03-07 Ekim 2025 tarihleri arasında 5 gün süreyle Edirne ili Selimiye Camii Meydanı Meydanı'nda yapılmıştır. Fuar süresi boyunca 113.906 kişi fuarımızı ziyaret etmiştir.



Mersin İşyurtları Ürün ve El Sanatları Fuarı

60 işyurdu müdürlüğünün katılımıyla 14- 18 Kasım 2025 tarihleri arasında 5 gün süreyle Mersin ili Özgecan Aslan Meydanı'nda yapılmıştır. Fuar süresi boyunca 101.107 kişi fuarımızı ziyaret etmiştir.

Kurban Satış ve Kesim Organizasyonu

Başkanlığımızca 2025 yılı Kurban Satış ve Kesim organizasyonu kapsamında; Niğde Açık Ceza İnfaz Kurumu İşyurdu Müdürlüğünce yetiştirilen 111 büyükbaş ile 305 adet küçükbaş kurbanlığın satış ve kesim organizasyonu, 06 Haziran 2025 tarihinde Ankara (Şaşmaz) Açık Ceza İnfaz Kurumu İşyurdu Müdürlüğü yerleşkesinde gerçekleştirilmiştir.



Kamu ve Özel Sektör İş birliği

Kamu Sektörü

Ceza İnfaz Kurumları bünyesinde bulunan hükümlülerin başta adalet sarayları, üniversiteler, komutanlıklar, hastaneler ve belediyelerin talepleri doğrultusunda kamu kurumlarında temizlik, çevre düzenleme vb. işlerde çalıştırılmaktadır.

2025 yılında kamu sektörü iş birliği kapsamında 103 farklı sözleşme ile toplam 1.364 hükümlü istihdam edilmiştir.

Özel Sektör

Özel sektörde faaliyet gösteren firma taleplerinin doğrultusunda ceza infaz kurumlarında bulunan hükümlü ve tutukluların, başta tekstil sektörü olmak üzere kurum işyurdu atölyelerinde istihdam edilmektedir.

2025 yılında özel sektör iş birliği kapsamında; 147 farklı sözleşme ile toplam 4.906 hükümlü istihdam edilmiştir.

Başkanlığımızca kurum ziyaretleri ve değerlendirme toplantıları kapsamında;

•Adıyaman iline bağlı İşyurdu Müdürlükleri

•Mersin iline bağlı İşyurdu Müdürlükleri

•Van iline bağlı İşyurdu Müdürlükleri

•Edirne iline bağlı İşyurdu Müdürlükleri

- Kırıkkale iline bağlı İşyurdu Müdürlükleri
- Ankara iline bağlı İşyurdu Müdürlükleri
- Bursa iline bağlı İşyurdu Müdürlükleri
- Bilecik iline bağlı İşyurdu Müdürlükleri
- Kırşehir iline bağlı İşyurdu Müdürlükleri

Olmak üzere toplam 9 ilde işyurdu müdürlüklerine ve atölyelerine ziyaret gerçekleştirilmiş, 2 ilde ise sektörel toplantılar düzenlenmiştir.

Daire Başkanlığımıza Ait Sosyal Medya Hesaplarında Yapılan Haberler

2025 yılında sosyal medya hesaplarımızda toplam 25 haber yayımlanmıştır.

İşyurtları Ürün ve El Sanatları Fuarları Kapsamında

Toplam 9 haber yayımlanmıştır. (Ankara, Kırıkkale, Van, Edirne, Mersin)

İşyurtları Satış Mağazaları Açılışları Kapsamında

Toplam 2 haber yayımlanmıştır. (Kırıkkale, Gümüşhane)

Ziyaret ve İncelemeler Kapsamında

Toplam 8 haber yayımlanmıştır. (Adıyaman, Bursa, Van, Kırşehir, Bozüyük)

Protokol ve İş Birliği Çalışmaları Kapsamında

Toplam 2 haber yayımlanmıştır.

Toplantı ve Değerlendirme Programları Kapsamında Toplam 2 haber yayımlanmıştır.

Sosyal ve Kurumsal Organizasyonlar Kapsamında

Toplam 2 haber yayımlanmıştır.

Eğitim Bürosu Faaliyetleri

Hükümlü ve Tutuklulara Yönelik Mesleki Eğitim Çalışmaları

İşyurtlarında hükümlü ve tutuklulara yönelik yürütülen mesleki eğitim çalışmalarının daha sistematik, mesleki eğitim ilke ve prensiplerine uygun ve daha nitelikli olarak yapılabilmesi için 9 Mart 2020 tarihinde Milli Eğitim Bakanlığı ile Adalet Bakanlığı arasında imzalanan Eğitim Öğretim İş Birliği Protokolü kapsamında ceza infaz kurumları bünyesinde adalet mesleki

eğitim merkezleri oluşturma projesi 2025 yılında da devam etmiştir.

2025 yılı itibarıyla Adalet Mesleki Eğitim Merkezi sayısı 58'e ulaşmıştır. Bu okullarda halen öğrenmelerine devam eden 2.341 hükümlü öğrenci bulunmaktadır.

İşyurtlarında işbaşı mesleki eğitime tabi tutulan hükümlü ve tutukluların mesleki deneyimlerini belgelendirmek ve tahlilyelerinden sonraki yaşamlarında istihdam olanaklarını artırmak amacıyla mesleki eğitim merkezlerinde sürdürülen eğitimler sonunda başarılı olanlara kalfalık ve ustalık belgesi, işyeri açma belgesi ve gerekli fark derslerini alanlara meslek lisesi diploması verilmektedir. Herhangi bir mesleğe dair geçmiş öğrenmelere sahip hükümlü ve tutuklular ise denklik sınavlarına girerek doğrudan bu belgeleri alma hakkına sahiptir. 2025 yılında da kurumlarda bu sınavlar gerçekleştirilmiştir. Bununla birlikte başta atölye şefleri olmak üzere işbaşı mesleki eğitim çalışmaları kapsamında atölyelerde görevli işyurdu personelinin usta öğretici yeterliliği kazandırılmasına yönelik çalışmalar yürütülmüş, bu personelin usta öğreticilik belgesi almaları sağlanmıştır.

İşyurtlarında işbaşı mesleki eğitime tabi tutulan hükümlü ve tutukluların mesleki deneyimlerini belgelendirmek ve tahlilyelerinden sonraki yaşamlarında istihdam olanaklarını artırmak amacıyla mesleki eğitim merkezleri ile iş birliği çalışmaları yürütülmektedir. Sadece ceza infaz kurumları bünyesinde açılan Mesleki Eğitim Merkezlerinden hükümlü ve tutukluların almış olduğu kalfalık, ustalık ve usta öğreticilik belgesi 2025 yılı itibarıyla 15.900'e ulaşmıştır.

Hizmet İçi Eğitim

İşyurdu müdürlüklerinde görev yapan saymanların iş performansının artırılması, mesleki ve teknik bilgilerinin güncellenmesi amacıyla İzmir ili Foça ilçesinde bulunan Foça Açık Ceza İnfaz Kurumu İşyurdu Müdürlüğü Lojman Bölgesi Misafirhanesinde 22-25 Nisan 2025 tarihlerinde 1. Grup 46, 13-16 Mayıs 2025 tarihlerinde ise 2.Grup 43 olmak üzere toplam 89 Sayman'a yönelik yüz yüze hizmet içi eğitim düzenlenmiştir.

İşyurtları Yüksek Kurul Bürosu Faaliyetleri

İşyurtları Kurumu Yüksek Kurulunca 50 adet toplantı yapılmış olup, 3.875 madde görüşülmüştür.

2025 Yılında 25 Adliye Hizmet Binaları, 3 adet Adli Tıp Kurumu Başkanlıkları ve 10 Ceza İnfaz Kurumları yapımı devam etmektedir.

2025 Yılında 12 Adliye Hizmet Binası yapımı tamamlanmıştır.

İşyurtları bütçesinden yapımı 2025 yılında devam eden Adliye Hizmet Binaları

1-Burhaniye Adalet Binası

2-Akşehir Adalet Binası

3-Aliağa Adalet Binası

4-Hakkari Adalet Binası

5-Of Adalet Binası

6-Ağrı Adalet Binası

7-Çorum Ek Adalet Binası

8-Iğdır Adalet Binası

9-Sinop Adalet Binası

10-Şırnak Adalet Binası

11-Bayburt Adalet Binası

12-Bilecik Adalet Binası

13-Muş Adalet Binası

14-Simav Adalet Binası

15-Hendek Adalet Binası

16-Çaycuma Adalet Binası

17-Marmara Adalet Binası

18-Gerede Adalet Binası

19-Şabanözü Adalet Binası

20-Karabük Adalet Binası

21-Alaşehir Adalet Binası

22-Osmaniye Adalet Binası

23-Nizip Ek Adalet Binası

24-Kahramanmaraş Ek Adalet Binası

25-Büyükçekmece Adalet Binası

İşyurtları bütçesinden yapımı 2025 yılında biten Adliye Hizmet Binaları

1-Kemer Adalet Binası

2-Kemalpaşa Adalet Binası

3-Yatağan Adalet Binası

4-Midyat Adalet Binası

5-Akçaabat Adalet Binası

6-Hınıs Adalet Binası

7-Araklı Adalet Binası

8-Ayvacık Adalet Binası

9-Artova Adalet Binası

10-Besni Adalet Binası

11-Erzin Adalet Binası

12-Düziçi Adalet Binası

İşyurtları bütçesinden yapımı 2025 yılında devam eden Adli Tıp Başkanlıkları

1-Ankara Adli Tıp Kurumu Grup Başkanlığı

2-İstanbul Adli Tıp Kurumu Grup Başkanlığı

3-Gaziantep Adli Tıp Kurumu Grup Başkanlığı

İşyurtları bütçesinden yapımı 2025 yılında devam eden Ceza İnfaz Kurumları

1-Şebinkarahisar Ceza İnfaz Kurumu

2-Orhaneli Ceza İnfaz Kurumu

3-Tunceli Ceza İnfaz Kurumu

4-Turhal Ceza İnfaz Kurumu

5-Ereğli Ceza İnfaz Kurumu

6-Muş Ceza İnfaz Kurumu

7-Osmancık Ceza İnfaz Kurumu

8-Karakeçili Ceza İnfaz Kurumu

9-Develi Ceza İnfaz Kurumu

10-Aksaray Ceza İnfaz Kurumu İlave Müştemilat Yapımı, Altyapı ve Dönüşüm İşleri

2025 Yılı;

Ceza ve Tevkifevleri Genel Müdürlüğüne cari harcamalar için 4.796.000.000,00 TL ve yatırım harcamaları için 879.999.000,00 TL olmak üzere toplam 5.675.999.000 TL tahsis yapılmıştır.

Destek Hizmetleri Dairesi Başkanlığına cari harcamalar için 862.720.967,60 TL ve yatırım harcamaları için 10.030.553.164,00 TL olmak üzere toplam 10.893.274.131,60 TL tahsis yapılmıştır.

Strateji Geliştirme Başkanlığına cari harcamalar için 1.885.000.000,00 TL ve yatırım harcamaları için 610.000.000,00 TL olmak üzere toplam 2.495.000.000,00 TL tahsis yapılmıştır.

Bilgi İşlem Genel Müdürlüğüne yatırım harcamaları için 3.275.411,38 TL tahsis yapılmıştır.

Bakanlık birimlerimize 2025 yılında toplam 19.067.548.542,98 TL toplam kaynak tahsisi yapılmıştır.

Lojman ve Ticari Üniteler Bürosunun Faaliyetleri

Mülkiyeti İsyurtları Kurumuna ait veya Hazine ile hisseli olup üst yapısı ya da zemini Hazineye ait olan Adalet Bakanlığına tahsisli taşınmazların ticari amaçla kullanılması mümkün olan bölümlerinin, İsyurtları Kurumunca bizzat işletilmesi ya da üçüncü kişilere kiralanmak suretiyle işletilmesine ilişkin usul ve esasları hakkında, Bakanlığımız ile Maliye Bakanlığı arasında imzalanan Protokolün süresi Çevre, Şehircilik ve İklim Değişikliği Bakanlığı'nın 28.09.2023 tarihli Olur'u ile uzatılmıştır.

Söz konusu Protokol kapsamında; çay ocağı, kafeterya, yemekhane, otopark, lostra, kuaför, fotokopi, baz istasyonu, banka şubesi, PTT şubesi. ATM cihazı gibi ticari ünitelere ait kiralama işlemlerinin, hangi esaslar dâhilinde ve kimin tarafından yerine getirileceği ile bu ünitelerin bedelsiz kullandırılmayacağı hususlarına ilişkin 23.10.2013 tarihli ve 33880866-1284/19749 sayılı yazımız ve ekinde bulunan Protokol ile ilgili idarelere Kurumumuzca bilgilendirme yapılmıştır.

Bu kapsamda; 2025 sonu itibarıyla Bakanlığımıza tahsisli farklı hizmet binalarında kiralanmak suretiyle işletirilen 783 adet ticari ünite bulunmakta, bu yerlerden elde edilen kiralama gelirlerinin KDV hariç yüzde otuzu, hazine payı olarak tahsili müteakip iki ay içerisinde hazineye aktarılmaktadır.

Yıllar	Ticari Ünite Sayıları
2021	718
2022	793
2023	779
2024	773
2025	783

2025 YILINDA FAAL BULUNAN TİCARİ ÜNİTELER	
TİCARİ ÜNİTENİN TÜRÜ	ÜNİTE SAYISI
ATM	186
PTT ŞUBESİ	147
ÇAY OCAĞI	89
BAZ İSTASYONU	169
BANKA ŞUBESİ	45
KAFETERYA	39
BAY-BAYAN KUAFÖR	25
YEMEKHANE - MUTFAK	15
KİTAP KIRTASIYE SATIŞ	4
ADALET KART (BARO) BÜRO YERİ	1
KURU TEMİZLEME	7
YÖRESEL VE MİLLİ ÜRÜN SATIŞ YERİ	3
ÇİÇEKÇİ-HEDİYELİK EŞYA	3
FOTOKOPİ	1
LOSTRA	6
OTOPARK – OTO YIKAMA	7
YİYECEK-İÇECEK OTOMAT YERİ	2
BÜFE	4
MARKET	8
HALI SAHA	1
FOTOĞRAF ÇEKİM KABİNİ	1
CEP TELEFONU TAMİR VE SATIŞ YERİ	1
ACEP	1
ECZANE	2
SU SATIŞ YERİ	1
PASTANE	3
KAHVE SATIŞ YERİ	1
KANTİN	2
FAST FOOT KAFE YERİ	1
KURUYEMİŞ DÜKKANI	1
SÜTMATİK CİHAZI	1
SANTRAL, TELEKOM ODASI	2
TİCARET ODASI BÜRO YERİ	1
ARAÇ ŞARJ İSTASYONU YERİ	2
TOST MATİK YERİ	1
TOPLAM	783

MÜLKİYETİ İŞYURLARI KURUMUNA AİT LOJMANLAR

Lojman Kira Gelirleri

Mülkiyeti İşyurtları Kurumuna ait lojmanlarda 2025 yılında 17.067.256,70 TL kira geliri elde edilmiştir.

Lojman Bakım-Onarım Giderleri

Mülkiyeti İşyurtları Kurumuna ait veya Hazine arsası üzerine İşyurtları Kurumunca yaptırılan lojmanlardan 2025 yılında bakım-onarım ve tadilat işleri için Mustafakemalpaşa, Ba-kırköy, Sarıyer, Vakıfkebir, Menemen, Konya, Araklı, Bodrum, Dikili, Didim, Zonguldak, Es-kışehir, Maçka adliye lojmanları, Adana, Bandırma, Ceyhan, Kartal Açık Ceza İnfaz Kurumu ile Destek Hizmetleri Dairesi Başkanlığına (Urankent E-5 Blok) 46.045.526,47 TL ödenek tah-sis edilmiştir.

Kurum Kullanımında Bulunan Taşınmazların Mali Tabloda Gösterilmesi

Kurum Kullanımında Bulunan Taşınmazların Mali Tabloda Gösterilmesi Adalet Bakanlığına tahsisli Hazine mülkiyetindeki arsalar üzerine İşyurtları Kurumunca tamamı kendi bütçe kaynakları kullanılarak inşaa ettirilen ve halen Bakanlığımız hizmetlerinde kullanılan, ancak mutabakat sağlanamadığından dolayı bugüne kadar Kurumumuz adına tapu tescilleri gerçekleştirilemeyen, farklı mahallerde birçok adliye ve lojman binası bulunmaktadır.

Bu kapsamda, Kurumumuzca Kars ili, Akyaka ilçesindeki Hazineye ait arsa üzerine inşaa ettirilen, ancak adli teşkilatın kapatılması sonrasında Bakanlığımızca kullanılmayan eski adliye ve lojman binasının Hazineye devredilmesi değerlendirilmiş, buna karşılık ise Çevre ve Şehircilik Bakanlığından Hazineye ait 10 farklı mahalde İşyurtları Kurumunca üzerine adliye ve lojman binası inşaa ettirilen muhtelif arsaların devredilmesi talep edilmiştir.

Ayrıca, İşyurtları Kurumu mülkiyetine kayıtlı olup, halen Bakanlığımızca faal olarak kullanılmadığından, takasa konu edilmesi değerlendirilen 14 farklı mahalde muhtelif taşınmazın bulunduğu belirtilerek, talebimiz doğrultusunda işlem tesis edilirken, muhtelif bu taşınmazların da takas sürecinde değerlendirilebileceği hususu Çevre ve Şehircilik Bakanlığına bildirilmiştir.

Bu çerçevede, bahse konu taşınmazlarla ilgili devametmekte olan değerlendirme ve takas sürecinin sonuçlanmasını müteakip, Kurumumuzca mevcut kullanım şekilleriyle bu taşınmazlar mali tablolara dâhil edilecek ve ilgili mevzuat hükümleri doğrultusunda gerekli kayıt işlemleri yapılacaktır.

Satış Mağazaları ve Kantin İşletmeleri Bürosunun Faaliyetleri

Satış Mağazaları ve Kantin İşletmeleri Bürosunun temel amacı ihtiyaçların daha kolay ve kamu maliyesine yük getirmeden temin edilmesiyle hükümlü ile tutukluların piyasa rayiç fiyatlarının altında ürün tedarigi, ürün sürekliliği ve ürün güvenliğini sağlamaktır. Ayrıca İşyurdu Müdürlüklerine bağlı olan bütün kantin ve satış noktalarına hızlı tüketim ürünlerinin tedariginde; yaygın ve güvenilir ürün konsepti ile konsinye uygulamalarında lider olmak temel amaçtır.

Kurumumuz, politika ve hedefleri doğrultusunda hükümlü ile tutukluların ceza infaz kurumları kantinlerinden temel ihtiyaçlarının temininde, ekonomik ve verimli bir şekilde ihtiyacına uygun ürün grubuna ulaşılabilirliğini sağlamaktadır.

Konsinye satışı, konsinyatör firmanın daha önceden belirlediği ve İşyurtları Kurumuna bildirdiği fiyatla satılmak üzere bir ürünü veya ürün grubunu irsaliye ile ceza infaz kurumu kantinine teslim ettiği ve satışın yapılması durumunda, işyurtları konsinye satış geliri ve öngörülmesi halinde reyon kullanma bedelinin ödendiği satış yöntemini ifade etmektedir.

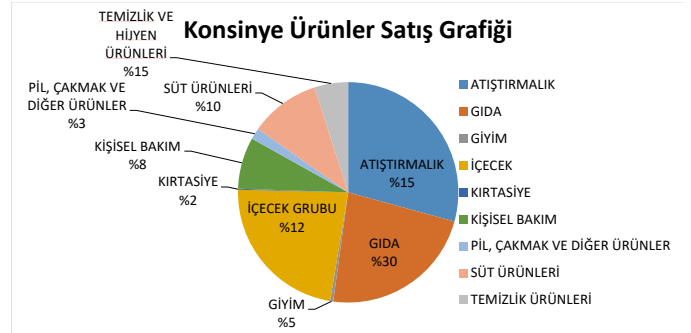

Konsinye satış sözleşmesi ise, İşyurtları Kurumu ile konsinyatör firma arasında konsinye satışlara ilişkin karşılıklı yükümlülükleri düzenlemek amacıyla imzalanan sözleşmeyi ifade eder. Konsinye satış sistemi, herhangi bir kamu kaynağı kullanılmadan, yüzlerce çeşit marka ürünü güncel piyasa fiyatlarının altında satışa sunma amacını taşır.

Bu sistem, hükümlü ve tutuklulara uygun fiyatlarla geniş bir ürün yelpazesi sunarak, onların ihtiyaçlarını karşılama ve güvenli alışveriş deneyimi yaşama imkânı sağlamaktadır. Bu sayede, hükümlü ve tutuklular kendilerine özgü ihtiyaçlarına uygun ürünleri, uygun fiyatlarla temin edebilirken, aynı zamanda güvenli ve düzenli bir alışveriş ortamında bu fırsatlardan yararlanma imkânına sahip olmaktadır.

Konsinyatör firma, konsinye satış sözleşmesi kapsamında ürünü kantine gönderen ve diğer yükümlülükleri yerine getiren, hükümlü ve tutukluların ihtiyaçları doğrultusunda ürün tedarigini sağlayan firmalardır.

Ürün Satış Grafiği

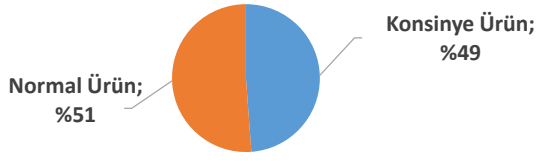

Konsinye Satış Sistemi kapsamında mevcut 220 adet aktif firma bulunmaktadır. 2025 yılında konsinye satış sistemine 19 adet yeni firma kabul edilmiştir. Konsinyatör firmalar tarafından gıda başta olmak üzere temizlik, kişisel bakım ve kozmetik, tekstil, pil, çakmak vb. ürünlerde 14.350 adet ürünün satışı yapılmaktadır. Konsinye Satış Sisteminde 2018 yılından bu yana üretici ve tedarikçi firmalar için belli zamanlarda başvuru yapabilmeleri için duyurular yayınlanmakta olup bugüne kadar pilot uygulamada dâhil olmak üzere 13 adet başvuru çağrısı yayınlanmıştır.

Satış sisteminde mevcut olan yaklaşık 14.350 adet ürünün fiyatının belirlenmesinde, piyasada bulunan ulusal ve yerel market zincirlerinin fiyatları referans alınmaktadır. Satışa sunulan bu ürünlerin fiyatları, anılan marketlerin güncel piyasa fiyatlarının altında olacak şekilde belirlenmektedir. İlgili firmaların satışa sunmuş olduğu ürünlerde, İşyurtları Kurumu tarafından alınan reyon kullanma bedeli ve satış geliri de mevcut olmaktadır.

İşyurtları Kurumu, satış sistemine dahil olan ürün fiyatlarını güncel olarak takip etmekle birlikte, piyasa fiyatı düşen ürünlere anında müdahale etme hak ve yetkisine sahiptir. Türkiye'de bulunan tüm ceza infaz kurumu kantinlerinde satışa sunulan ürünler tek fiyat standardına sahip olup anılan ürünlerde herhangi bir şekilde fiyat farklılığı bulunmamaktadır.

Satış sisteminde bulunan ürünler üretici veya yetkili satıcılar tarafından hükümlü ve tutukluların ihtiyaçları doğrultusunda satışa sunulmaktadır. İşyurtları Kurumu tarafından satışa sunulan ürünlerin kalite ve uygunlukları analiz edilerek satış sistemine dahil edilmektedir. Satış sisteminin doğrudan temin usulünden en önemli farklılığı ise yaklaşık 14.350 adet ürünün Türkiye genelinde bulunan ceza infaz kurumlarında tek fiyat standardı üzerinden, güncel piyasa fiyatlarının altında satışa sunulmasıdır. Bununla birlikte satılan ürün çeşitliliği, lojistik imkânı, kullanma tarihi dolan ürünlerin iadesi, satın alma kolaylığı, kendi kaynaklarımız kullanılmadan reyon kullanma ve satış gelirinin elde edilmesi, ürün tedarikçisinin aksamaması ve fiyat skalasının merkezden kontrolü vb. faydaları bulunmaktadır.

Ayrıca satış sisteminde bulunmayan ürünlerden dolayı Ceza infaz Kurumlarının 1.183 adet doğrudan temin talebi değerlendirilmiş ve onaya sunulmuş olup, 130 adet CİMER başvurusuna ve 319 adet kantin şikâyetine cevap verilmiştir.

Personel ve İnsan Kaynakları Bürosunun Faaliyetleri

Personel ve İnsan Kaynakları Bürosu olarak:

Başkanlığımızın Merkez Teşkilatında görev yapan personelin özlük ve diğer işlemlerine ilişkin yazışmalar,

Başkanlığımızın sorumluluğuna giren soru önergelerine ilişkin gerekli koordine ve yazışmalar,

Bakanlığımızın taraf olduğu ve Başkanlığımızı ilgilendiren adli ve idari davalara ilişkin koordine ve yazışmalar,

Kontrolörler Kurulu Başkanlığınca taşra teşkilatımız olan işyurdu müdürlüklerimizin denetimi sonucu hazırlanan raporların ilgili birimlere bildirimine ilişkin gerekli koordine ve yazışmalar,

Başkanlığımızın sorumluluğuna giren Cumhurbaşkanlığı İletişim Merkezine (CİMER) bildirilen şikâyetlere ilişkin gerekli koordine ve yazışmalar,

Bakan Olur'u ile açılan Ceza İnfaz Kurumu Müdürlüklerine Yüksek Kurul Kararı ile tesis edilen işyurdu müdürlüklerinin Sayıştay'a ve Devlet Teşkilatı Merkezi Kayıt Sistemine (DETSİS) bildirilmesine ve gerekli kodların alınmasına ilişkin yazışmalar,

Milletvekilliklerinden gelen yazılı soru önergelerine ilişkin soruların cevaplandırılması,

taşra teşkilatımız olan işyurdu müdürlüklerinde çalışacak personelin görevlendirilmesi,

Görevinin sonlandırılması ve görev yeri değişikliği taleplerinin kabul ya da reddine ilişkin yazışmalar,

Taşra teşkilatımızdaki işyurdu müdürlüklerimiz tarafından üretilen ürünlerin ülkenin dört bir yanında bulunan kamu kurum ve kuruluşlarına, kantin ve satış mağazalarına sevkine ilişkin talepler hakkında kabul ya da red işlemleri ile birlikte yine işyurdu müdürlüklerinde görev yapan personel ve barınan tutuklu ve hükümlülerin kurum dışı faaliyetleri için geçici olarak görevlendirilmesine yönelik taleplerin kabul ya da red işlemlerine ilişkin yazışmalar,

Başkanlığımız tarafından verilen diğer talimatlar doğrultusunda gerekli işlemler yapılmıştır.

KONSİNYE SATIŞ SİSTEMİ ÜRÜN SAYISI

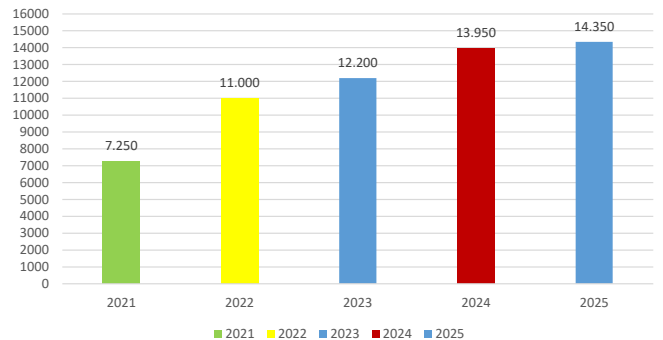

IV. KURUMSAL KABİLİYET VE KAPASİTENİN DEĞERLENDİRİLMESİ

IV. KURUMSAL KABİLİYET VE KAPASİTENİN DEĞERLENDİRİLMESİ

A. Üstünlükler

- Kendi gelir kaynakları olan özel bütçeli bir kurum olması,
- Büyük bir işgücü potansiyelinin varlığı,
- Ülke genelinde faaliyette bulunulması,
- Üretilen ürünlerde pazar sorunun yaşanmaması,
- Ürün ve hizmet çeşitliliği,
- Adalet Bakanlığına bağlı bir kuruluş olması,
- Kurum personelinin, devlet ciddiyeti ve özel teşebbüs dinamizmiyle çalışması,
- Hükümlü ve tutukluların topluma yeniden kazandırılmasına yönelik faaliyetlerimiz nedeniyle paydaşlarımız tarafından tercih edilmemiz,
- Sermaye, ekip ve ekipmanın işyurtları arasında serbestçe dolaşımı.

B. Zayıflıklar

- İşyurtlarının merkez ve taşrada kendi personelinin olmaması,
- Teknik ve kalifiye personel sayısının yetersizliği,
- Nitelikli personelin kurumdan ayrılmak istemesi,
- Atölyelerin fiziki yetersizliği,
- Nitelikli mali personel sayısının yetersizliği,
- İşyurdu müdürlükleri arasındaki iletişim eksikliği,
- Hızlı, etkin ve verimli çalışmayı engelleyen bürokrasi,
- Personel ve donanım yetersizliği nedeniyle eşiklatlanmanın tamamlanmaması sonucu, ArGe ve Tanıtım Pazarlama çalışmalarının istenilen düzeye ulaşamaması,
- İsteksizlik, ceza infaz kurumunda bulunmanın verdiği psikoloji, infaz gereği sıkı denetimin uygulanması gibi nedenlerle hükümlü ve tutukluların çalıştırılmasında karşılaşılan olumsuzluklar,
- İşyurtlarında üretilen ürünlerde standardın sağlanamaması.

C. Değerlendirme

Hükümlü ve tutukluların meslek ve sanatlarının korunup geliştirilmesi veya bir meslek ve sanat öğrenmeleri amacına yönelik olarak çalışmalarını sağlamak üzere; işyurtları açma ve bunların bütün mali ve idari işlerini bir merkezden düzenleme ve yönetme konularında faaliyetlerini sürdüren Kurumumuzun üstünlük ve zayıflıklarına bakıldığında üstünlüklerimizin faaliyetlerimizi yerine getirirken bizi desteklediği görülmektedir.

V. ÖNERİLER VE TEDBİRLER

V. ÖNERİ VE TEDBİRLER

1997 yılında kurulan İşyurtları Kurumunun, hem kurumsal kapasitesi hem meslek eğitimi verilen hükümlü ve tutuklu sayısı dikkate alındığında Ülkemizin önemli bir meslek edindirme merkezi haline geldiği görülmektedir.

77.000'den fazla hükümlü ve tutuklunun çalışarak meslek eğitimi aldığı İşyurtları ile ilgili çalışmalarda aşağıdaki tedbirlerin alınması gerektiği değerlendirilmektedir.

1- İşyurtlarında çalışan hükümlü tutuklular ile görevli personele daha fazla mesleki eğitim verilmesi konusunda çalışmalar artırılmalı.

2- İşyurtlarının otomasyon sistemine geçmesi konusundaki çalışmalar hızlandırılmalıdır.

3- Üniversiteler ve meslek eğitimi veren kamu kurumları ile işbirliği artırılmalıdır.

4- İşyurtları faaliyetlerinin tanıtım çalışmalarına önem verilmelidir

EKLER

Ek - 1 Mevzuat Listesi

Resmi Gazete Tarihi	Resmi Gazete Sayısı	Mevzuat No	Mevzuatın Adı
09.07.1934	2747	2548	Ceza Evleriyle Mahkeme Binaları İnşası Karşılığı Olarak Alınacak Harçlar ve Mahkumlara Ödettirilecek Yiyecek Bedelleri Hakkında Kanun
09.08.1997	23075	4301	Ceza İnfaz Kurumları ile Tutukevleri İşyurtları Kurumuna İlişkin Bazı Mali Hükümlerin Düzenlenmesi Hakkında Kanun
29.12.2004	25685	5275	Ceza ve Güvenlik Tedbirlerinin İnfazı Hakkında Kanun
07.07.1964	11756	492	Harçlar Kanunu
15.07.2018	30479		Bakanlıklara Bağlı, İlgili, İlişkili Kurum ve Kuruluşlar ile Diğer Kurum ve Kuruluşların Teşkilatı Hakkında 4 nolu Cumhurbaşkanlığı Kararnamesi
29.03.2020	31083		Ceza İnfaz Kurumlarının Yönetimi ile Ceza ve Güvenlik Tedbirlerinin İnfazı Hakkında Yönetmelik
27.12.2005	26036		Ceza İnfaz Kurumları ile Tutukevleri İşyurtları Kurumu ve İşyurtlarının İdare ve İhale Yönetmeliği
14.06.2018	30451		İşyurtları Ortak Üretim ve İşbirliği Programının Usul ve Esaslarına Dair Yönetmelik
01.11.2018	30582		Ceza İnfaz Kurumları ile Tutukevleri İşyurtları Kurumu Konsinye Satış İşlemlerine Dair Yönetmelik
14.01.2010		137/3	İşyurtları Kurumu Mevzuat Uygulamaları Hakkındaki Genelge
27.04.2007			İşyurtları Kurumu ve İşyurtlarında Kullanılan Maliyet Hesapları ile Tutulacak Defter ve Belgelerin Düzenlenmesine Dair Yönerge

Ek - 2 Taşıt Listesi

NO	KOD	TAŞITIN CİNSİ	ADET
1	T2	BİNEK OTOMOBİL	10
2	T5	MİNİBUS (Sürücü dahil en fazla 17 kişilik)	30
3	T7	PİCK-UP (Kamyonet, sürücü dahil 3 veya 6 kişilik)	81
4	T8	PİCK-UP (Kamyonet, arazi hizmetleri için sürücü dahil 3 veya 6 kişilik)	12
5	T9	PANEL	3
6	T10	MİDİBUS (Sürücü dahil en fazla 26 kişilik)	13
7	T11a	OTOBÜS (Sürücü dahil en az 27, en fazla 40 kişilik)	15
8	T11b	OTOBÜS (Sürücü dahil en az 41 kişilik)	6
9	T12	KAMYON (Şasi-kabin tam yüklü ağırlığı en az 3.501 Kg)	57
10	T13	KAMYON (Şasi-kabin tam yüklü ağırlığı en az 12.000 Kg)	29
11	T14	KAMYON (Şasi-kabin tam yüklü ağırlığı en az 17.000 Kg)	11
GENEL TOPLAM			267

Ek - 3 İnsan Kaynaklarına İlişkin Bilgi

Ünvanı	Çalıştığı Yer	Sayısı
Başkan	Merkez	1
Tetkik Hakimi	Merkez	3
Şube Müdürü / 2. Müdür	Merkez	2
Uzman	Merkez	1
Sayman	Merkez	3
Araştırmacı	Merkez	1
Mühendis	Merkez	4
Yazılım Geliştirici (Mühendis)	Merkez	1
Veteriner Hekim	Merkez	1
Şef	Merkez	1
Grafik Tasarım Uzmanı	Merkez	1
Bilgisayar İşletmeni	Merkez	6
Veri Hazırlama ve Kontrol İşletmeni	Merkez	10
Zabıt Katibi	Merkez	6
Memur	Merkez	1
Teknisyen	Merkez	1
Tekniker	Merkez	2
İnfaz ve Koruma Başmemuru	Merkez	1
İnfaz ve Koruma Memuru	Merkez	39
Şoför	Merkez	2
Hizmetli	Merkez	2
Sürekli İşçi	Merkez	1
Kurumun Toplam Personeli*		90
İşyurtları Kurumu Taşra Personeli	Taşra	14.220
İşyurtları Taşra Toplam Personeli		14.220
GENEL TOPLAM		14.310

Kurumun kendi personeli bulunmamakta olup mevcut personel Adalet Bakanlığı ve diğer kurum ve kuruluşlardan görevlendirme ile çalıştırılmaktadır.

Ek - 4 2025 Yılı Bütçe Uygulama Sonuçları Tablosu

PROGRAM KODU	KURUMSAL KODU	FİNANS MAN KODU	EKONOMİK KODU	ADI	BÜTÇE BAŞLANGIÇ ÖDENEĞİ	KURUM İÇİ AKTARIMLARLA EKLENEN / DÜŞÜLEN ÖDENEK	KURUM DIŞI AKTARIMLARLA EKLENEN / DÜŞÜLEN ÖDENEK	YEDEK ÖDENEKLER AKTARIMLARLA EKLENEN / DÜŞÜLEN ÖDENEK	YIL İÇİNDE EKLENEN / DÜŞÜLEN ÖDENEK	TOPLAM ÖDENEK	BÜTÇE GİDERİ	KULLANILMAYAN ÖDENEK		
													YIL İÇİNDE EKLENEN / DÜŞÜLEN ÖDENEK	
1	69	30	03	CEZA İFAZ KURUMLARI İLE TUTUKLULARI İŞYUURLARI KURUMU	19.277.795.000	0,00	0,00	2.197.000.000,00	37.499.274.000,00	58.974.070.000,00	53.564.306.169,97	5.409.764.830,03		
				HUKUK VE ADALET	19.264.795.000	0,00	0,00	2.197.000.000,00	37.492.074.000,00	58.953.869.000,00	53.557.421.570,64	5.406.447.429,36	5.406.447.429,36	
				İŞYUURLARI KURUMU (MERKEZ)	9.224.970.000	0,00	0,00	2.197.000.000,00	7.045.782.000,00	18.467.752.000,00	14.259.441.353,95	4.208.310.646,05	4.208.310.646,05	
				Özel Bütçeli İşlemler	9.224.970.000	0,00	0,00	2.197.000.000,00	7.045.782.000,00	18.467.752.000,00	14.259.441.353,95	4.208.310.646,05	4.208.310.646,05	
				01 MAL VE HİZMET ALIM GİDERLERİ	3.371.448.000	0,00	0,00	0,00	4.185.782.000,00	7.557.250.000,00	6.339.497.660,81	1.217.752.339,19	1.217.752.339,19	
				02 ÜRETİME YÖNELİK MAL VE MALZEME ALIMLARI	1.214.000	0,00	0,00	0,00	1.214.000,00	1.214.000,00	0,00	0,00	1.214.000,00	1.214.000,00
				03 TÜKETİME YÖNELİK MAL VE MALZEME ALIMLARI	1.693.822.000	0,00	0,00	0,00	1.627.395.000,00	3.321.217.000,00	2.593.857.034,79	727.359.965,21	727.359.965,21	
				04 GÖREV GİDERLERİ	1.324.000	0,00	0,00	0,00	8.852.000,00	10.176.000,00	9.977.494,80	203.505,20	203.505,20	
				05 HİZMET ALIMLARI	1.644.266.000	0,00	0,00	0,00	7.322.000,00	12.268.000,00	7.504.927,81	4.763.072,19	4.763.072,19	
				06 MENKUL MAL GAYRIMADDİ HAK ALIM, BAKIM VE ONARIM GİDERLERİ	241.000	0,00	0,00	0,00	3.542.213.000,00	4.186.439.000,00	3.698.163.403,41	488.315.596,59	488.315.596,59	
				07 MENKUL MAL GAYRIMADDİ HAK ALIM, BAKIM VE ONARIM GİDERLERİ	12.275.000	0,00	0,00	0,00	241.000,00	241.000,00	0,00	0,00	241.000,00	
				08 GAYRİMENKUL MAL BAKIM VE ONARIM GİDERLERİ	13.380.000	0,00	0,00	0,00	0,00	12.275.000,00	0,00	0,00	12.275.000,00	
				09 SERMAYE GİDERLERİ	5.853.500.000	0,00	0,00	2.197.000.000,00	2.860.000.000,00	10.910.502.000,00	7.949.943.493,14	2.960.558.506,86	2.960.558.506,86	
01 HAKMUL MAL ALIMLARI	318.000.000	-338.499.000,00	0,00	0,00	2.860.000.000,00	3.095.501.000,00	256.384.980,30	73.216.019,70	73.216.019,70					
02 GAYRİMENKUL SERMAYE ÜRETİM GİDERLERİ	5.084.502.000	614.499.000,00	0,00	2.197.000.000,00	2.860.000.000,00	9.896.001.000,00	7.114.494.657,53	2.781.506.342,47	2.781.506.342,47					
03 MENKUL MALLARIN BÜYÜK ONARIM GİDERLERİ	30.000.000	14.000.000,00	0,00	0,00	48.000.000,00	94.000.000,00	65.999.999,99	28.000.000,01	28.000.000,01					
04 GAYRİMENKUL BÜYÜK ONARIM GİDERLERİ	471.000.000	-340.000.000,00	0,00	0,00	48.000.000,00	61.000.000,00	533.163.835,32	77.861.144,68	77.861.144,68					
69	67			İŞYUURLARI KURUMU (TAŞRA)	10.039.825.000	0,00	0,00	0,00	30.446.292.000,00	40.486.117.000,00	39.297.980.216,69	1.188.136.783,31		
				Özel Bütçeli İşlemler	10.039.825.000	0,00	0,00	0,00	30.446.292.000,00	40.486.117.000,00	39.297.980.216,69	1.188.136.783,31		
				PERSONEL GİDERLERİ	853.407.000	0,00	0,00	0,00	466.250.000,00	1.301.657.000,00	1.199.175.081,15	102.481.918,85		
				İŞÇİLER	14.725.000	0,00	0,00	0,00	16.725.000,00	16.725.000,00	6.749.275,84	9.975.724,16		
				GEÇİCİ SÜRELİ ÇALIŞANLAR	24.903.000	0,00	0,00	0,00	24.903.000,00	24.903.000,00	0,00	24.903.000,00		
				DİĞER PERSONEL	795.779.000	0,00	0,00	0,00	1.260.299.000,00	1.260.299.000,00	1.192.425.805,31	67.873.194,69		
				SOSYAL GÜVENLİK KURUMLARINA DEVLET PRİMİ GİDERLERİ	49.859.000	0,00	0,00	0,00	464.250.000,00	464.250.000,00	116.510.598,23	10.073.406,77		
				İŞÇİLER	1.477.000	0,00	0,00	0,00	1.477.000,00	1.477.000,00	892.230,64	584.769,36		
				DİĞER PERSONEL	48.382.000	0,00	0,00	0,00	76.773.000,00	125.107.000,00	115.618.362,59	9.488.637,41		
				MAL VE HİZMET ALIM GİDERLERİ	9.089.465.000	0,00	0,00	0,00	29.018.425.000,00	38.057.890.000,00	37.213.919.676,51	843.970.323,49		
				ÜRETİME YÖNELİK MAL VE MALZEME ALIMLARI	2.577.300.000	0,00	0,00	0,00	9.179.500.000,00	11.758.800.000,00	11.488.416.597,15	262.473.002,85		
				TÜKETİME YÖNELİK MAL VE MALZEME ALIMLARI	6.171.270.000	0,00	0,00	0,00	19.396.500.000,00	25.567.770.000,00	25.088.859.084,74	478.910.915,26		
				YOLLUKLAR	19.115.000	0,00	0,00	0,00	13.400.000,00	35.515.000,00	31.619.846,23	3.895.153,77		
				GÖREV GİDERLERİ	32.094.000	0,00	0,00	0,00	32.094.000,00	32.094.000,00	7.537.971,66	24.556.028,34		
				HİZMET ALIMLARI	161.876.000	0,00	0,00	0,00	420.025.000,00	581.900.000,00	515.892.440,39	66.007.559,61		
				TENSİL VE TANITMA GİDERLERİ	1.875.000	0,00	0,00	0,00	1.875.000,00	1.875.000,00	391.135,91	1.483.864,09		
				MENKUL MAL GAYRIMADDİ HAK ALIM, BAKIM VE ONARIM GİDERLERİ	58.652.000	0,00	0,00	0,00	15.000.000,00	73.652.000,00	68.205.716,52	5.446.283,48		
				GAYRİMENKUL MAL BAKIM VE ONARIM GİDERLERİ	17.193.000	0,00	0,00	0,00	17.193.000,00	17.193.000,00	12.996.493,91	4.196.506,09		
				ÇARŞI TRANSFERLER	244.000	0,00	0,00	0,00	244.000,00	244.000,00	0,00	244.000,00		
				GÖREVLİNDİRME GİDERLERİ	244.000	0,00	0,00	0,00	244.000,00	244.000,00	0,00	244.000,00		
				SERMAYE GİDERLERİ	114.850.000	0,00	0,00	0,00	884.892.000,00	999.742.000,00	768.374.865,80	231.367.134,20		
				HAKMUL MAL ALIMLARI	7.450.000	0,00	0,00	0,00	565.000.000,00	708.200.000,00	584.143.078,29	124.056.921,71		
				GAYRİMENKUL SERMAYE ÜRETİM GİDERLERİ	103.000.000	0,00	0,00	0,00	84.892.000,00	187.892.000,00	92.526.867,05	95.365.132,95		
				MENKUL MALLARIN BÜYÜK ONARIM GİDERLERİ	900.000	0,00	0,00	0,00	15.900.000,00	15.900.000,00	11.969.792,59	3.930.207,41		
				GAYRİMENKUL BÜYÜK ONARIM GİDERLERİ	3.500.000	0,00	0,00	0,00	20.000.000,00	87.700.000,00	79.733.127,87	7.964.872,13		
98	30			YÖNETİM VE DESTEK PROGRAMI	13.000.000	0,00	0,00	0,00	7.200.000,00	20.201.000,00	6.888.599,33	13.317.400,67		
				İŞYUURLARI KURUMU (MERKEZ)	13.000.000	0,00	0,00	0,00	7.200.000,00	20.201.000,00	6.888.599,33	13.317.400,67		
				Özel Bütçeli İşlemler	13.000.000	0,00	0,00	0,00	7.200.000,00	20.201.000,00	6.888.599,33	13.317.400,67		
				PERSONEL GİDERLERİ	97.000	0,00	0,00	0,00	97.000,00	97.000,00	0,00	97.000,00		
				GEÇİCİ SÜRELİ ÇALIŞANLAR	11.754.000	0,00	0,00	0,00	7.200.000,00	18.954.000,00	6.288.873,83	12.670.126,17		
				ÜRETİME YÖNELİK MAL VE MALZEME ALIMLARI	2.474.000	0,00	0,00	0,00	6.000.000,00	8.474.000,00	4.817.869,57	3.656.130,43		
				TÜKETİME YÖNELİK MAL VE MALZEME ALIMLARI	42.000	0,00	0,00	0,00	200.000,00	242.000,00	98.689,85	143.310,15		
				HİZMET ALIMLARI	397.000	0,00	0,00	0,00	1.000.000,00	1.397.000,00	415.336,53	98.665,47		
				MENKUL MAL GAYRIMADDİ HAK ALIM, BAKIM VE ONARIM GİDERLERİ	3.850.000	0,00	0,00	0,00	3.850.000,00	76.000,00	49.955,72	26.044,28		
				GAYRİMENKUL MAL BAKIM VE ONARIM GİDERLERİ	1.150.000	0,00	0,00	0,00	1.150.000,00	80.000,00	59.725,50	20.274,50		
				SERMAYE GİDERLERİ	800.000	0,00	0,00	0,00	800.000,00	800.000,00	0,00	800.000,00		
				HAKMUL MAL ALIMLARI	50.000	0,00	0,00	0,00	50.000,00	50.000,00	0,00	50.000,00		
				GAYRİMENKUL BÜYÜK ONARIM GİDERLERİ	300.000	0,00	0,00	0,00	300.000,00	300.000,00	0,00	300.000,00		
				GENEL TOPLAM	19.277.795.000	0,00	0,00	2.197.000.000,00	37.499.274.000,00	58.974.070.000,00	53.564.306.169,97	5.409.764.830,03		

Ek - 5 2025 Yılı Gelir Gerçekleşme Tablosu

BÜTÇE YILI: 2025

KURUMU: 69 CEZA İNFAZ KURUMLARI İLE TUTUKTEKİLERİ İŞYURTULARI KURUMU

(TL)

KODU	ADI	BÜTÇE GELİRİ TAHMİNİ	TOPLAM GERÇEKLEŞEN BÜTÇE GELİRİ	MERKEZ	TAŞRA
01	Vergi Gelirleri	776.636.000,00	3.284.750.749,61	3.284.750.749,61	0,00
6	Harçlar	776.636.000,00	3.284.750.749,61	3.284.750.749,61	0,00
9	Diğer Harçlar	776.636.000,00	3.284.750.749,61	3.284.750.749,61	0,00
99	Diğer Harçlar	776.636.000,00	3.284.750.749,61	3.284.750.749,61	0,00
03	Teşebbüs ve Mülkiyet Gelirleri	9.844.103.000,00	43.940.830.412,92	1.281.957.470,86	42.658.872.942,06
1	Mal ve Hizmet Satış Gelirleri	9.841.438.000,00	43.822.692.386,39	1.166.109.336,46	42.656.583.049,93
1	Mal Satış Gelirleri	9.555.774.000,00	38.157.580.548,94	51.237.122,25	38.106.343.426,69
01	Şartname, Basılı Evrak, Form Satış Gelirleri	500.000,00	5.981.379,46	0,00	5.981.379,46
02	Kitap, Yayın vb. Satış Gelirleri	3.000,00	19.443,05	0,00	19.443,05
18	İşyurtları Kantin Satış Gelirleri	8.477.433.000,00	25.917.415.449,38	0,00	25.917.415.449,38
99	Diğer Mal Satış Gelirleri	1.077.838.000,00	12.234.164.277,05	51.237.122,25	12.182.927.154,80
2	Hizmet Gelirleri	285.664.000,00	5.665.111.837,45	1.114.872.214,21	4.550.239.623,24
28	Sergi ve Fuar Gelirleri	86.000,00	1.925.115,68	0,00	1.925.115,68
36	Sosyal Tesis İşletme Gelirleri	2.859.000,00	382.494.433,58	0,00	382.494.433,58
40	Otopark İşletmesi Gelirleri	2.859.000,00	4.871.314,53	0,00	4.871.314,53
99	Diğer hizmet gelirleri	279.860.000,00	5.275.820.973,66	1.114.872.214,21	4.160.948.759,45
6	Kira Gelirleri	2.661.000,00	116.011.598,18	115.848.134,40	163.463,78
1	Taşınmaz Kiraları	2.661.000,00	116.011.598,18	115.848.134,40	163.463,78
01	Lojman Kira Gelirleri	1.231.000,00	14.336.379,70	14.198.442,67	137.937,03
99	Diğer Taşınmaz Kira Gelirleri	1.430.000,00	101.675.218,48	101.649.691,73	25.526,75
9	Diğer Teşebbüs ve Mülkiyet Gelirleri	4.000,00	2.126.428,35	0,00	2.126.428,35
9	Diğer Gelirler	4.000,00	2.126.428,35	0,00	2.126.428,35
99	Diğer Çeşitli Teşebbüs ve Mülkiyet Gelirleri	4.000,00	2.126.428,35	0,00	2.126.428,35
04	Alınan Bağış ve Yardımlar ile Özel Gelirler	8.569.516.000,00	5.150.006.875,00	5.150.000.000,00	6.875,00
2	Merkezi Yönetim Bütçesine Dahil İdarelerden Alınan Bağış ve Yardımlar	8.569.502.000,00	5.150.000.000,00	5.150.000.000,00	0,00
1	Cari	2.600.000.000,00	3.050.000.000,00	3.050.000.000,00	0,00
01	Hazine Yardımı	2.600.000.000,00	3.050.000.000,00	3.050.000.000,00	0,00
2	Sermaye	5.969.502.000,00	2.100.000.000,00	2.100.000.000,00	0,00
01	Hazine Yardımı	5.969.502.000,00	2.100.000.000,00	2.100.000.000,00	0,00
4	Kurumlardan ve Kişilerden Alınan Bağış ve Yardımlar	14.000,00	6.875,00	0,00	6.875,00
1	Cari	14.000,00	6.875,00	0,00	6.875,00
01	Kurumlardan Alınan Bağış ve Yardımlar	7.000,00	0,00	0,00	0,00
02	Kişilerden Alınan Bağış ve Yardımlar	7.000,00	6.875,00	0,00	6.875,00
05	Diğer Gelirler	47.541.000,00	1.477.071.279,78	10.874.633,90	1.466.196.645,88
1	Faiz Gelirleri	43.325.000,00	1.415.785.795,54	1.450.354,10	1.414.335.441,44
4	Takipteki Kurum Alacakları Faizleri	0,00	9.752,38	0,00	9.752,38
01	Takipteki Kurum Alacakları Faizleri	0,00	9.752,38	0,00	9.752,38
9	Diğer Faizler	43.325.000,00	1.415.776.043,16	1.450.354,10	1.414.325.689,06
01	Kişilerden Alacaklar Faizleri	7.000,00	131.697,31	1.389,74	130.307,57
03	Mevduat Faizleri	42.889.000,00	1.384.373.638,12	0,00	1.384.373.638,12
99	Diğer Faizler	429.000,00	31.270.707,73	1.448.964,36	29.821.743,37
3	Para Cezaları	715.000,00	11.440.549,32	8.723.768,27	2.716.781,05
2	İdari Para Cezaları	715.000,00	11.440.549,32	8.723.768,27	2.716.781,05
99	Diğer İdari Para Cezaları	715.000,00	11.440.549,32	8.723.768,27	2.716.781,05
9	Diğer Çeşitli Gelirler	3.501.000,00	49.844.934,92	700.511,53	49.144.423,39
1	Diğer Çeşitli Gelirler	3.501.000,00	49.844.934,92	700.511,53	49.144.423,39
01	İrat Kaydedilecek Nakdi Teminatlar	71.000,00	2.881.500,30	193.009,93	2.688.490,37
02	İrat Kaydedilecek Hisse Senedi ve Tahviller	0,00	34,72	0,00	34,72
03	İrat Kaydedilecek Teminat Mektupları	214.000,00	1.240.003,49	0,00	1.240.003,49
06	Kişilerden Alacaklar	71.000,00	590.125,29	0,00	590.125,29
99	Yukarıda Tanımlanmayan Diğer Çeşitli Gelirler	3.145.000,00	45.133.271,12	507.501,60	44.625.769,52
TOPLAM BÜTÇE GELİRİ		19.237.796.000,00	53.852.659.317,31	9.727.582.854,37	44.125.076.462,94
09	Red ve İadeler (-)	0,00	35.438.276,95	31.699.212,77	3.739.064,18
1	Vergi Gelirleri	0,00	22.844.876,58	22.844.876,58	0,00
6	Harçlar	0,00	22.844.876,58	22.844.876,58	0,00
09	Diğer Harçlar	0,00	22.844.876,58	22.844.876,58	0,00
3	Teşebbüs ve Mülkiyet Gelirleri	0,00	12.345.601,27	8.854.327,19	3.491.274,08
1	Mal ve Hizmet Satış Gelirleri	0,00	12.045.244,32	8.554.285,24	3.490.959,08
01	Mal Satış Gelirleri	0,00	3.496.782,08	5.823,00	3.490.959,08
02	Hizmet Gelirleri	0,00	8.548.462,24	8.548.462,24	0,00
6	Kira Gelirleri	0,00	300.041,95	300.041,95	0,00
01	Taşınmaz Kiraları	0,00	300.041,95	300.041,95	0,00
9	Diğer Teşebbüs ve Mülkiyet Gelirleri	0,00	315,00	0,00	315,00
09	Diğer Gelirler	0,00	315,00	0,00	315,00
5	Diğer Gelirler	0,00	247.799,10	9,00	247.790,10
1	Faiz Gelirleri	0,00	9,00	9,00	0,00
09	Diğer Faizler	0,00	9,00	9,00	0,00
9	Diğer Çeşitli Gelirler	0,00	247.790,10	0,00	247.790,10
01	Diğer Çeşitli Gelirler	0,00	247.790,10	0,00	247.790,10
TOPLAM NET BÜTÇE GELİRİ		19.237.796.000,00	53.817.221.040,36	9.695.883.641,60	44.121.337.398,76

EK - 6 Üst Yöneticinin İç Kontrol Güvence Beyanı

İÇ KONTROL GÜVENCE BEYANI

Üst yönetici olarak; idaremin bütçesinin kalkınma planına, yıllık programlara, stratejik plan ve performans programları ile hizmet gereklerine uygun olarak hazırlanmasını ve uygulanmasını, kaynakların etkili, ekonomik ve verimli şekilde elde edilmesini, kullanılmasını ve kayıp ve suistimale karşı korunmasını sağlamaktan ve harcama birimlerinde mali yönetim ve iç kontrol sisteminin işleyişini izlemekten ve gerekli tedbirleri almaktan sorumluyum.

Bu çerçevede idarem bünyesinde oluşturulan ve uygulanan iç kontrol sisteminin; faaliyetlerin belirlenmiş amaç ve politikalar doğrultusunda, mevzuata uygun etkili, ekonomik ve verimli bir şekilde yürütülmesine, her türlü usulsüzlük ve yolsuzluğun önlenmesine, varlık ve kaynakların korunmasına, muhasebe kayıtlarının doğru ve tam olarak tutulmasına, mali bilgi ve yönetim bilgisinin zamanında ve güvenilir olarak üretilmesine ilişkin yeterli ve makul güvenceyi sağladığımı beyan ederim.

İdaremin stratejik planında ve performans programında açıklanan amaç ve hedeflere yönelik kurumsal risklerin belirlendiğini, değerlendirildiğini, risklerin kabul edilebilir düzeye indirilmesi için ilave risk yönetimi faaliyetlerinin uygulandığını ve raporlandığını bildiririm.

Bu güvence, gözetim sorumluluğum çerçevesinde edindiğim bilgi ve değerlendirmelere, harcama yetkilileri tarafından sunulan birim faaliyet raporlarına ve iç kontrol güvence beyanlarına, mali hizmetler birimince sunulan iç kontrol sistemi değerlendirme raporu ile mali hizmetler birim yöneticisinin beyanına ve iç denetim raporları ile iç denetim biriminin kapsamlı görüşüne ve benden önceki yöneticiden almış olduğum bilgilere dayanmaktadır.

Bu raporda yer alan bilgilerin güvenilir, tam ve doğru olduğunu beyan ederim. (Ankara 26.02.2026)

Sedat Ayyıldız

Bakan Yardımcısı

İşyurtları Kurumu Yüksek Kurulu Başkanı

EK - 7 Mali Hizmetler Birim Yöneticisinin Beyanı**MALÎ HİZMETLER BİRİM YÖNETİCİSİNİN BEYANI**

Mali hizmetler birim yöneticisi olarak, idaremiz harcama birimlerinin sorumluluğunda yürütülen iç kontrol sisteminin oluşturulması, uygulanması ve geliştirilmesi çalışmalarında gerekli koordinasyonun sağlandığını, eğitim ve rehberlik hizmeti verildiğini, uygulama sonuçlarının izlendiğini, değerlendirildiğini ve sonuçların harcama yetkililerine ve üst yöneticiye raporlandığını beyan ederim.

Mali kanunlar ve ilgili diğer mevzuatın uygulanması konusunda üst yöneticiye ve harcama yetkililerine gerekli bilgileri sağladığımı ve danışmanlık faaliyetinde bulunduğumu beyan ederim.

Faaliyet Raporunun "III/A-Mali Bilgiler" bölümünde yer alan bilgilerin güvenilir, tam ve doğru olduğunu teyit ederim. (Ankara 26.02.2026)

Hüsnü GEZGİNCİ

Hâkim

Başkan